大正九年十二月十四日第三種郵便物認可　昭和九年十二月十一日　新京日日新聞　(火曜日)　第四千二百六十九號　(一)

新京日日新聞
夕刊
十二月十日
發行所 新京日日新聞社 新京永樂町四ノ一 電話三三二五・三三〇〇
發行人 十河榮忠
編輯人 松本勇
印刷人 永越内之介

機構改革に伴ふ人事
年内に實施せられる
在滿行政事務局長(關東局長)には
外務省方面から選任

【東京國通】在滿機構改革は愈よ年内に實施される事となり、官制實施に伴ふ人事の詮衡に就ては陸軍では政府と協議を進めてゐるが、官制實施後最初の二位一体の關東軍司令官特命全權大使には南大將が推され對滿事務局總裁は林陸相が兼任する事となり同次長には現資源局總務部長松井春生氏が最も有力視されてゐる、其他陸軍側から任命される事務官は二、三名であつて、總務課長を陸軍から任命を見る場合は關東軍司令部第二課長原田熊吉大佐を推す意向であり、文在滿行政事務局長(關東局長)には外務省方面より選任されるものと見られる

年内に御諮詢の上
直ちに實施の方針

【東京國通】政府は在滿機構改革に要する經費六萬圓の協贊を經たので十一月の閣議に於て對滿事務局官制並に關東局官制を決定、直ちに樞密院に御諮詢の手續を執り年内に實施する方針である

職員任用令

【東京國通】對滿事務局及び關東局の職員特別任用に關する件

第一條・對滿事務局次長は文官任用令第二條又は第三條の規定による資格を有せざるも現役陸軍將官より高等試驗委員の詮衡を經て特にこれを任用する事を得

第二條　關東軍參謀長たる陸軍將官は文官任用令第二條又は第三條による資格を有せざるも關東局總長は特にこれが兼任する事を得

第三條　關東局總長は外交官及書記官任用令第一條又は第三條に規定する資格を有せざるも滿洲國駐在の大使館參事官が特にこれを兼任する事を得

第四條　關東憲兵隊の司令官たる陸軍將官は文官任用令第二條又は第三條の規定による資格を有せざるも關東局警務部長は特に之を兼任する事を得

第五條　滿鐵附屬地を管轄する帝國領事館の總領事、領事又は副領事は文官任用第五條の規定による資格を有せざるも關東局事務官に特に之を兼任する事を得

臨時議會へ提出された　法律案

【東京國通】臨時議會への政府提出法律案は

一、都市計畫法の改正法律案
一、風水害による被害者への租税減免、猶豫等に關する法律案
一、凶作地への政府米の臨時交附の法律案
一、九年度法律第五號中の改正法律案

豫算案は

一、九年度歳出入總豫算追加案
一、九年度特別會計歳出豫定追加案
一、豫算外國庫負擔となるべき契約を爲すを要する件
追加第一號、追加第二號

政府は該法案を十一日閣議で附議した上即日公布する筈である

最終日の兩院

貴院本會議

【東京國通】第六十六臨時議會終幕の貴族院本會議は九日午前十時十五分開會、目的の災害豫算が上程されることゝ岡田首相高橋藏相を始め各閣僚全部づらりと顔を揃へ又議場も日曜日に拘らず如何に殿様連とは云へ最終日たる日に殆んど缺席が無い、開會後直ちに災害豫算案を一括上程し柳澤豫算委員長より豫算委員會の經過並ひに結果を報告し次いで質疑に移り、阪谷芳郎男登壇

在滿機構の改革案は從來の實狀に鑑み結構であると思ふが、今後日本と滿洲國との間に滿鐵を挟んで紛爭を起す樣なことがあつてはならぬ故此の點に就て充分考慮せねばならぬ、一体滿鐵の株は日支兩國以外は持てぬことになつてゐるが日滿兩國共同の利得を圖る以上滿鐵の株を滿洲國にも持たせる樣にせねばならぬと思ふ、政府は此の點をどう考へてゐるか

岡田首相　滿鐵條令の改正は考究中であり、滿鐵の株を滿洲國に持たせる事は將來充分考へたいと思ふ

阪谷男自席より　速やかに條令改正を行はれる樣努められたい

と政府を鞭撻し次で災害豫算の討論に入り、前田利定子は臨時議會召集の遲延を責めた後

此災害豫算の内容を見ると僅少の土木事業費があるが斯かる僅少のものでは到底間に合ふものではない、將來更に徹底的災害救濟策を講ぜられたい

と要望し、最後に

本豫算の内容は貧弱ではあるが實狀は救濟を急ぐから此際本豫算案に贊成する

とて贊成意見を述べて降壇、これにて討論終結し、採決の結果、委員長報告通り可決確定これにて災害救濟豫算は成立を見るに至つた次で

一、罹災救助基金法不足の適用、繼續に關する請願
一、政府所有米貨下げに關する請願

等を委員長報告通り採擇に決し同十一時五分散會した

衆議院

【東京國通】最終日の衆議院本會議は九日午前十一時十六分開會され劈頭秋田議長より昨日の豫算總會の報告中數字の誤りがあつたから訂正したい旨を島田委員長より申出があつたから御諮りしますとて數字の訂正を讀み上げ直ちに日程に入り建議委員長戸井嘉作君より委員會の經過並に結果の報告あり、建議案第十六件を可決し次いで請願委員長松實喜代太君より報告通り採擇參考送附六件、審議未了十件をその儘承認しこれにて日程全部を終了、秋田議長起立して

第六十六臨時議會は本日を以て終了しました、本議會は短時日であつたが政府提出案並に議員提出案に就き諸君が慎重審議されたことを感謝致します

と挨拶を述べ議員拍手の裡に同三十分終幕となつた

今朝午前十一時
閉院式を擧行
陛下御親臨あらせられず

【東京國通】政府提出の法律案四件を無修正で可決した第六十六臨時帝國議會は九日をもつて滿了したので十日午前十一時貴族院において閉院式が擧行された、この日　天皇陛下には親臨あらせられず岡田首相以下閣僚並に近衛、秋田兩院議長を初め各議員は燕尾服又は禮裝にて列席岡田首相は恭々しく玉座に向ひ最敬禮の後勅語を拝し本大臣はこゝに勅語を捧して閉院式の勅語を奉讀するの光榮を有しますと述べ諸員最敬禮裡に優渥なる勅語を奉讀し十一時五分恙なく閉院式を畢つた

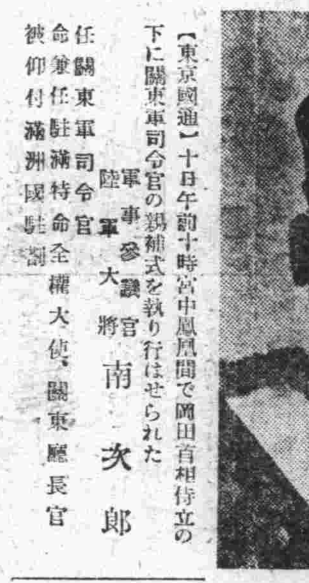

後任南軍司令官
けふ親補式擧らる
菱刈大將は軍事參議官に

【東京國通】十日午前十時宮中鳳凰間で岡田首相侍立の下に關東軍司令官の親補式を執り行はせられた

軍事參議官陸軍大將　南次郎
任關東軍司令官
命兼任駐滿特命全權大使
被仰付滿洲國駐箚
關東廳長官

關東軍司令官駐滿特命全權大使關東廳長官　菱刈隆
免本職
補軍事參議官

尚菱刈大將には林陸相より官記傳達する筈である

華府條約
廢棄通告案
十二日第一回審査委員會開く

【東京國通】華府條約廢棄通告案は去る五日政府より樞密院に御諮詢、奏上をしたので平沼騏一郎男を委員長とする九名の審査委員を任命したが第一回審査委員會は來る十二日開會する事となつた、同通告案は十九日の樞府本會議に上程し二十日米國政府へ手交する豫定で急を要するものであるを以て審査委員會も大體二三回開會して審議を終る筈である

新協定に對する
我基準的方針

【東京國通】華府條約廢棄の我が決意を飜すべく阻止し得ぬ狀態に米國は遂に從來の決裂又は代表引揚げ等の悲觀的宣傳を中止し改めて米條約狀態に陥ることを防止するため新協定の成立に努力すると宣傳しだしたが既存條約の差等比率固執の態度に變りなく新協定に對する基準も依然現有勢力に置くことにして居ることは容易に想像される、之に對し我が政府は公正妥當な新協定を達せんがため左の基準を樹立し之に基き會議を進めんとして居る

一、一國の安全に必要とする軍備權の平等は各國共にこれを保持させて不侵略の原則を確立するを軍備の目的とせねばならぬ
一、右目的達成のために不合理なる差等比率撤廢のために攻撃的兵力は之を全殺的に縮減し防禦兵力は之を整備し且つ實質的軍縮にする
一、右基調を以て軍縮するに當つては高度軍備國が他に比し一層大なる軍縮を行つて先づその範を示すが絶對必要である

南大將は　十九日東京發

【東京國通】南次郎大將は十日午前十時關東軍司令官に親補され、同時に駐滿大使並に關東長官に親任されたが、在滿關係機構改革の新官制の公布實施に伴ひ辭令を用ひず當然關東長官は消滅し關東軍司令官駐滿大使の二位一体となる筈である、因に南大將は十九日午前九時東京發赴任の豫定である

その日く

□
シンガポール要塞地帶中心大々的攻防演習、更に々々國際危機の到來を思はしむ

□
解散風サッと來た臨時議會も政府案無修正通過、けふ閉院式

□
一葉落ちて天下の秋を知る、政民會に落莫の秋、鈴木總裁の心事に心よす

□
在滿機構改革の具体案なり、二位一体の具現者けふ更迭

□
滿洲國にも赤十字社設立の處起る、聯盟の不承認とこ吹く風

人事往來

▲丹原芳正氏(航空會社員)九日午後九時三十分着奉天から名古屋ホテル投宿
▲入江種正氏(千代田生命保險會社大連支店長)九日午後五時三十分着大連から名古屋ホテル投宿
▲小田切允氏(醫學博士吉林東洋醫院外科)九日午後十時着奉天から名古屋ホテル投宿
▲今枝柳太郎氏(岡谷合資會社大連出張所員)九日午後十時發大連へ
▲清水少將(第〇〇團長)十日午後二時同上
▲ルイベネタ氏(駐奉天ニューヨークタイムス紙記者)同上同日午後四時發奉天へ
▲彭金山中將(淩源警備司令官)九日午後四時二十分着四平街から
▲近藤醸太郎氏(内務省事務官)十日午前八時五十分着大連から
▲張燕卿氏(實業部大臣)同上
▲瀬戸道一氏(安東稅關長)十日午前十時發安東へ
▲許賓氏(朝鮮總督府顧問)同上朝鮮へ
▲浦江隆昌氏(元滿電新京支店營業係長)同上大連へ
▲入江正太郎氏(滿洲電業副社長)十日午前八時五十分大連より國都ホテル投宿
▲岡村金藏氏(同取締役)同上
▲古泉光男氏(同常務取締役)同上

臨時議會を終へて

岡田首相語る

本日昭和九年度追加豫算案を始め各種法律案が帝國議會を通過したことは誠に喜ばしい次第であります、衆議院においては豫算案審議の中途に若干の波瀾が起つて大分進行が遲れたが結局無事通過致し又貴族院においては極めて順調に審議が進行されました、兩院議員諸君が晝夜に亘り精勵されたことに就て深く感謝致す次第です、此の豫算案及び法律案は主として本年各地に起つた各種災害に關するもので政府においては罹災地方の善後措置については此の豫算成立に依つて直ちに計畫の實施を急ぐつもりで居ます、罹災地方の人々も此際覺悟を新にし復興の意氣を愈々進展せられんことを希望する次第であります

高橋藏相語る

豫算も無事通過し今後は之が實行に就ては政府當局者は勿論の事地方の人が一緒になつて建設に努力しなければ效果は擧らない市町村部落の人が奮起して政府に協力することを心から望む、岡田首相の言明は今後實際に仕事に當つて見て豫想外に捨てゝ置けぬものがあれば改めて考へるといふ意味で事實災害救濟の實際の仕事を行つて見なければ將來どうなるかといふことは豫想出來るものでない、政友會の今議會に於ける態度は憲法復歸の點から見て甚だ遺憾であつたと思つてゐる

貴院の批評

弱體の岡田内閣とし豫算案通過は先づ成功であつた、東北九州の寒害、冷害が督勵となり關西風害で政府は漸く議會開催の決意を爲したが施設の遲延非難に就ては當然政府で受けるべきで貴族院として聽きたい點があるが通常議會に讓ることゝする

若宮政友幹事長談

臨時議會で審議の結果政府の施設を以てしては目的達成の不可能なるを發見した、今會議と豫算總會で政府に警告し匡救のため全力を注いだ、顧て遺憾を覺えない、災害地匡救問題は通常議會に持越されるべく我黨は引續き重大決心で來議會に臨むであらう

大麻民政幹事長談

災害豫算案以下無事通過し誠に喜ばしい、我々としては不充分とは思ふが政府は今後實情に即し適當の對策を講じやう、大體言論が自由靜肅に進められたのは議會政治の向上の上から喜んでゐる、爆彈的動議のために數日間を空費したことは政黨のため惜むべきことであつた

國同加藤幹事長談

災害豫算が成立し喜ばしい、頭初政府の無能暴露され國民の政府への信用が薄らいだが政友會の陋劣な議會策戰で政府は有利となり却つて政友會が不評判となつた

食事と御宴會は
國都ホテル
電代表4415

名篇 女八人感激時代

最後の切札八枚

(合作)
柳咲子　峯吟子
大林梅子　若水絹子
澤蘭子　夏川靜江
木下双葉　飯田蝶子
(挿畫　大附蓉丈畫)

=限りある人生=
6 ……古靴下(二)　夏川靜江作

いまは嘉世子が働きでもせねば、僅かの貯金もたちまち無くしてしまつたので、嘉世子は最近或る人の世話によつて東洋ホテルの本實場に、勤めることになつたのだつた。

早苗は、先刻から、石のやうに押し默つて本ばかり見てゐる盛田のはうを、時々、偸み見るやうにしては、自分も、でためにに本を開いて、讀む眞似をしてゐた。

『あゝ、あたし、お掃除するの忘れちまつたわ』

と、叫ぶやうに云つた早苗が、盛田に早苗のゐたことを思ひ出させた。

研究書を讀み耽つてゐた盛田は、語り切つた顔をあげて早苗

『かまんで下さい。僕は、散らかつてゐるはうが好きです』

『まあ』

『一體、貴女は、此處へ何しにくるんです』

『あたしだつて、そりや分らないわ。只來たくつてたまらなくなつちまふから、ふら〳〵つと來てしまふのよ』

『……………?』

『いけません?』

『不可ませんね。さう來られては困るんです』

すると、早苗は、急に、沈んだ顔になつて、

『あたしだつて、困つちまふわ』

と、云つた。しんみりした聲だつた。盛田も、早苗の沈んだ

顔を見ると、それ以上、强くは云へなかつた。

を見た。

『貴女は、度々お斷りしてゐるのに、この間から何をしに、僕の所へくるのですか』

早苗は、まるで聞えないやうに立上つて、其處らを見廻してゐたが、

『まあ、隨分、塵埃だらけになつてるのね。あたし、早速、お掃除するわ』

と云つた。

『掃除なんかして貰ひたくないです。それよりも、かうして毎日のやうに押しかけてこられては、迷惑です』

『いゝぢやありませんか。あたしが勝手にくるんだから、貴方は、だまつて勉强してゐらつしやいよ』

『勉强のさまたげになります』

と、盛田は、無愛想に云つた。早苗は、つんとすました顔をして、

『ぢや、お掃除だけ して行くわ』

間もなく早苗は、いつものあかるい元氣な氣持にかへると、大儀に、洋服の袖をまくりあげて、四邊に散らばつてゐる書籍の整理にとりかゝつた。一度に何冊もの本を拾ひあげては、それを一冊づゝ持つて、よろめきながら本棚の空いてゐる所へおさめてゐた。

盛田は、早苗のこの動作を、何か奇拔な芝居でも見物してゐるやうな眼つきで、冷然と、机に頬杖をしたまゝ眺めてゐたが、出してあつた書籍が、それ〳〵書棚へかへつて、みる〳〵整理されて行くのを見ると、

『もう、止めて下さい。僕、一々覺えがしてあるんですから、あとで困ります』

と、中止を命じたのだつた。

早苗は、本棚の前から埃だらけになつて、戻つた。

開店一周年記念謝恩大奉仕

世界に誇る
新京百キロ放送
ラヂオは文化のバロメーター
娯樂に教養に是非備へよ

特徴
キャビネット小型体裁よく鞄に入れ携帶便利
音量大きく肉聲そのまゝ
内部機構完全故障なし

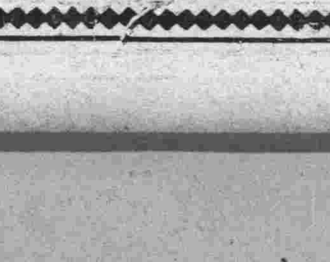

ナショナル受信機
三球二六圓
四球三六圓

壹千台限り特價提供

あらゆる家庭に永久慰安を奉仕する
シャープダイン
三球三三圓

最新型出來
驚く可き低廉

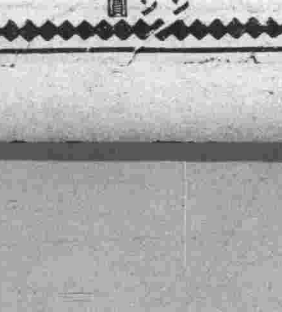

音量豐富
体裁優美
シャープダイン
四球五〇圓

ヱメスコ受信機
スーパー六球　一二〇圓
同　七球　一四〇圓
同　八球　一六〇圓
電氣蓄音機各種　一二〇圓より
アンテナ取付工事を含む

新京祝町二丁目角
ナショナル受信機
シャープダイン受信機
ヱメスコ受信機
代理店
發賣元
東京無線
新京支店
電話　四九二〇　五三八九　番

海の三宮殿下 滿洲國皇帝御訪問

國都を御視察遊ばさる

六日大連に廻航した練習艦隊に帝國海軍々人として御乘組の八雲砲術長にあらせられる海軍少佐久邇宮朝融王、淺間乘組海軍少尉候補生伏見宮博英王、八雲乘組海軍少尉候補生朝香宮正彦王の三殿下は皇族附武官淺野新平、同山岡昭一、同澁谷惣吉三少佐を

從へ させられ、六日午後十時三十分着列車で國都を御訪問遊ばされた、驛頭、菱刈軍司令官、津田海軍部司令官、鄭國務總理以下各大臣、滿洲國皇帝御差遣の張侍從武官長等日滿顯官のお出迎へに埋められる中を御到着直ちに驛貴賓室に於て伺候を受けさせられた後御宿所ヤマトホテルに入らせられた、明けて七日は午前八時より新京高女に御成りあり士官候補生等と共に白石參謀の滿洲に關する御講演を御聽取の後九時半より十一時半迄駐滿海軍部、新京神社、忠靈塔、關東軍司令部と次ぎ次ぎ御成りあらせられ、正午滿洲國皇帝を御訪問午餐を共に召され杯をあげて四方山の御歡談遊ばされた、午後は二時國都建設局に御成り屋上にて伸び行く新國都の建設狀況を御視察あらせられ、夜は菱刈軍司令官の晩餐會に御出席あり雄々しくも一軍人としての打寛けさせられた御態度には陪席の榮に浴した一同感激せざるはなかつた實移つて

同夜 もヤマトホテルに御泊、翌八日午前七時發列車で顯官御見送りの中を離京奉天へ向はせられた

三殿下 撫順御見學

【撫順國通】國都新京の御訪問を了へさせられた久邇宮、伏見宮、朝香宮三殿下には八日午後一時撫順日滿官民多數の御出迎へを受けさせられて御來着、直ちに炭礦事務所に御成り久保炭礦長の御説明で露天掘、製油工場等をいとも御熱心に御見學、同三時五十五分御機嫌麗はしく撫順御發奉天へ向はせられた

三殿下御歸奉

【奉天國通】撫順御視察を了へさせられた久邇宮朝融王、伏見宮博英王、朝香宮正彦王三殿下には皇族附武官淺野、山岡、澁谷三少佐ほか隨員を從へさせられ八日午後五時五分三毛司令官、蜂谷總領事、關屋地方事務所長、保省長、臧市長、于芷山上將以下日滿顯官多數の御出迎へを受けさせられつゝ奉天驛御着、直に御宿泊所たるヤマトホテルに入御遊ばされ、御少憩の後二階貴賓室に於て日本側三毛司令官、谷田、村瀨兩中將、木下獨軍分會長、蜂谷總領事、關屋地方事務所長、野口居留民會長、滿洲國側保省長、于芷山上將、臧市長等の伺候を受けさせられ、同七時より總領事館に於ける總領事主催の晩餐會に御臨席、同九時過ぎホテルに御歸還遊ばされた

三殿下御離奉

大連へ向はせらる

【奉天國通】ヤマトホテルに三夜を明かさせられた久邇宮、伏見宮、朝香宮三殿下には九日午前九時隨員一同を從へさせられホテル御出門、奉天神社、忠靈塔に御參拜、城內博物館、圖書館を御見學の後北大營の戰跡を御視察、それより北陵に向はせられ臧市長の御先導で廟內を御巡覽、正午過ぎヤマトホテルに御歸還、御少憩の後沿道に堵列する各學校生徒各團體の奉送を受けられつゝ奉天驛に向はせられ一時四十四分御發日滿顯官の御見送の中を一路大連に向はせられた

兩殿下 ヤマトホテルで お滑り遊ばさる

練習艦隊司令官一行と御來京の久邇宮、朝香宮兩殿下には御多忙な御旅程の寸暇を御利用遊ばされ七日午後三時から御宿所大和ホテル庭園のスケートリンクに附添武官一名をお相手に千葉同ホテル支配人の御案內で約三十分に亘つてお滑りになつた、久邇宮さまはフイギアー、朝香宮さまはスピードを狹いリンクにも拘らず一つも御無理なく充分にお滑りになつた

新京神社大鳥居建立を繞り 隱れたる美談一つ

石材商河田晃二氏の義擧 氏子總代會も感激

新京神社の大鳥居建立を繞つてかくれた美談一つ——既報新京神社の大鳥居は中央通り中央ホテル前主人故松原達二氏の寄附申出によつて建てられることになつたが

最初 の寄附申出は七千圓で柱の直徑二尺五寸の大石鳥居になつてゐた、松原氏が病歿後同家では一、二の請負業者に見積書をとらしたところいづれも二萬五千圓の見積りで、最初の寄附金では足らず二萬五千圓寄附の覺悟でゐた矢さき市內大和通り三十三番地石材商河田洋行店主河田晃二（三五）氏が突然中央ホテルを訪れて『鳥居は誰れにか請負はしたか』と尋ね、中央ホテルではまだ別に決めてゐない旨を答へたところ河田氏は『それぢや自分は元々石工でありまた內地で相當な神社の鳥居も幾本となく建てさしてもらつたこともあり自分はたとへ損してゞも神社に寄附と思つて工事費など要らず殆ど石代と運賃だけの一萬五千圓で引受けるから仕事をさしてくれ』と申出た、中央ホテルでは大いに喜び直ちに河田氏に依頼、氏は石材檢分のため岡山縣にゆき徑二尺六寸のものを探しあて二尺五寸の契約を二尺六寸に改め中央ホテルにも相談の上運賃追加一千五百圓だけを增額目下岡山縣で切出工事中で來春三月には新京に到着

五月 の春祭までには建立される豫定になつてゐるなほ河田氏の奇篤な申出に感激した氏子總代會では同時に建立される周圍の玉垣、御手洗の工事も全部河田氏に請負はせることになつたといつてゐる、なほ大連新京間は鐵道で輸送するも新京驛から新京神社前まで一本の柱を運ぶに實に三日を要すると

美事な石材

新京神社に來春建立される大鳥居の石材は來る三月岡山縣から大阪商船の便船で大連まで運搬されるが柱一本貨物船に積たへると兩端五寸程すく程の一本石で、同商船としては一本の石でこれ程大きな石を取扱つたことは最初である

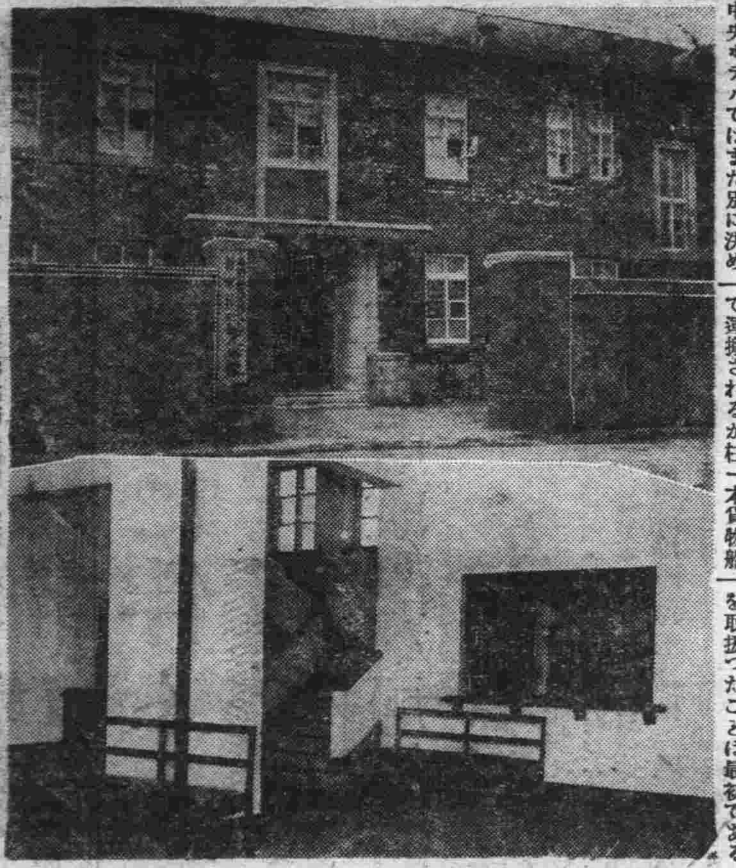

新婦人病棟の竣工披露

新京醫院婦人病棟の披露を兼ね落成式は九日正午から同病棟內で行はれたが來賓數十名、一同塚本院長、入江庶務長らの案內で完備を誇る病棟內を隈なく參觀しやがて於後一階から祝宴を張つたが、お手のものの紅クン酒多數サービスにこれに努めて、華かな舞踊の餘興數番、和氣靄々裡に同二時ごろ散會した

滿洲國にも新に赤十字社を設立か

同社國際事務局長來京打合せ

さる十月東京において開催された赤十字國際會議に出席した國際聯盟赤十字國際事務局長シドニーブラウン外局員一名は九日來京したが同氏今次の滿洲國訪問は國際的地位を向上しつゝある滿洲國に赤十字社を設立するためであるといはれてゐる、氏は數日間滯在の上滿洲國關係各機關と赤十字社設立に關する折衝を行ふが滿洲國赤十字社設立の曉は國際聯盟の不承認も全く一片の反古となるであらう

東站、新京間 特殊乘車劵發賣

新京鐵路局では東站、新京間に特殊乘車劵を發行し、東驛長、及び新京、東站間相互間乘務運轉車長又は車守が携帶して列車內で發賣する、三等劵は一角

吉林市民 假放送所設置を要望

去る十一月二十四、二十五兩日吉林から新京放送局の百キロ電力を通じて全滿に放送された「國民の時間」は吉林で最初のラヂオ放送であるため吉林市民の喜びは異常なもので、同放送を契機として吉林にも假放送所を設置せよとの要望が一般に擡頭しつゝある

日米電話の一般使用開始

【東京國通】日米國際無線電話は九日から一般の利用に供せられた、日本は日曜、米國は土曜のことゝて頻繁な通話は無かつたが興味本位から新聞社からの申込みなどに賑つて午前中のみで約卅通話、この料金五千百圓であつた

內地人宅荒し捕はる

山東省生れ住所不定前科三犯王吉喜（四五）は昨年十二月二十七日入船町二丁目山上義信氏方に侵入しトランク二箇時價五十圓を竊取したのを手初めに市內の內地人宅の空巢を常習としてゐるを新京署井上刑事が探知し九日午後三時ごろ祝町四丁目で逮捕した

內地人を窺ふ スリ捕逮

山東省生れ住所不定劉寶貂（四四）は本年九月ごろから新京に潛入し市內の盛場の內地人専門のスリを常習としてゐるを新京署中谷刑事が探知し搜査中九日午後二時ごろ三笠町二丁目で內地人婦人をねらひ尾行してゐるを發見逮捕し取調べると被害十六件被害價格三百圓に達してゐる

連續的に鐵北に馬泥棒現る

不親切な首都警察に非難

九日午前二時ごろ新京郊外新橋街二號地滿洲開發實業公司馬車收容所の馬六頭が僅かの間に盜み去られ居るを發見、首都警察廳に屆出たが最近連續的に郊外に馬泥棒があるに首都警察廳の警戒薄く被害者の屆出あつて實地檢證に半日待つても來ない有樣に非難の聲が高い

ビユーロー桑原氏歸る

內地歸省中であつたツーリストビユーロー新京案內所主任桑原明氏は九日午後九時歸京した

支那艦隊も參加

シンガポールで攻防大演習

【シンガポール九日發國通】シンガポール要塞を中心に攻防大演習が十三日開始されるが、これには支那艦隊卅隻も參加し同港所屬飛行隊全部が參加し同港開闢以來の大演習である

興安南西兩省 假廳舍選源 開魯と決定

興安總署改組により新たに省制の布かれた興安の四省の中南省は五爺廟に西省は大板上に省公署廳舍なきため明年新築が完成するまで前者は遼源後者は開魯の何れも縣城を假廳舍として執務することとなつた

ダンテ大魔術團 いよく公開迫る

……◁十三日より開演のダンテ魔術團▷……

ダンテは魔術の世界を歩くこと既に三十年その生涯から得たところの不可思議な体驗は今や彼を世界一となすまでの神技を持たしむる大魔術家となしたのである、日本で有名な天勝が一指だに染め得ない否恐らく世界の魔術家と雖もなし得ない彼獨特の恐るべき天才が生ましめた魔術のみだけでも四十余種類からあると言ふに至つては眞に驚くの外ない、怪奇と云ふ言葉は彼の爲に作られ彼によつて消滅せられるのではないかと云つてもあへて過言ではあるまいとまれ近來にない驚異的魔術家ダンテの來京は恐らく新京市民の一生に一度のものであろう事を附記しておく、愈よ十三日より長春座にて公演の曉は大好評を博するものと噂されてゐる

純良牛乳

牛乳全部健康證明付

新京 三宅牧場 電話二〇八八番

けふの銀相場

金票對國幣	一二一円五〇錢
金票對鈔票	一二八円四〇錢
鈔票對國幣	九四円一五錢
現大洋對鈔票	一〇九円三〇錢

十日の最低氣溫

零下 十二度一

蒙古路に滿つ平和の聲朗か

到る處宣撫工作大成功

興安騎兵團從軍記（二）

鷄の聲ならず犬の聲に目をさませば八時、体の節々は痛む風なく天氣は快晴、包より立昇る煙も長閑に蒙古の朝は明けて行く、食事は昨日と變らぬが非常にうまく、羊肉、パンに蒙古茶で食事は進む、昨日の經驗もあるのでお互に喉までつめこむ、工作隊員は旗役人に滿洲國謠歌、蒙古人覺醒演說をすればいづれも滿面に悅を浮べつゝ傾聽する

×

初度工作にして既に百%の宣傳工作だ、暫くするうち中額爾欽巴圖旗長、索署一行の來意をきけば非常に喜び下へも置かぬ歡待振りで、蒙古料理ならぬ支那料理の御馳走に預り旗長を中心に雜談に時の移るも忘れる、道案內として旗民二人まで與へられ吾々一行は正午第一夜の旗公署を後にウブドクスムに向け出發した溫度は昨日（二十度）に變らないが風少なきため比較にならぬ暖かさだ、途中甘珠爾廟に立寄れば玆も變らぬ滿洲國謠歌振り、五色の國旗は各包每に翻る、馬糞、牛糞とりどりの焚火の御馳走だ、二百數十の喇嘛僧どもを相手に又々工作を爲せば誰も彼もが大悅びだ吾々は此の大伽藍を後に出發した、行けども行けども枯れはてた草原ばかり左右に數百の羊群、馬群を見送りながらエンヂンの響きは續く、甘珠爾廟は後方地平線上に夕陽に照らされながら恰も龍宮の如く空中に聳えて見える、此の頃前方遙かに目的地ウブドクスムを見れば一同歡喜の聲昨日に較ぶれば實に樂な行軍だ、陽氣な蒙古兵、あるものは鼻唄を唄ひ出せば一同之に合してあの長閑な一大コーラスとなる、距離は二千一一千米とちゞめられて五時頃ウブドクスムに入る、無電班はハイラル原隊との連絡の爲め暖をとる暇もなくアンテナの準備を急ぐ實に忠實な働き振りだ、忠實にして朴訥、飾り氣のない蒙古兵、それだけに氣はきかぬ點もあるが實に頼母しい、明日は長驅數十哩間陽のボイノールに向ふのだ

×

各自準備も急がしく右に左に夕闇の原を動く初めてのユルタ（包）の中の宿營だ、陽は既にトツプリ暮れて靜かな夜だ、寒さは夜の更けるにつれ激しく馬糞はたき續けられる本田教官、豬口顧問郭々員其他數名いづれも顏を赤らめつゝ水筒一本の凍つた酒を少しづゝ分け合ひ寛ひだ氣分で話ははずむ、やがて烏爾金司令寺田顧問よりの激勵慰勞の電報が來れば一同志氣益々加はる、實に固く結ばれた蒙古兵ではある、尙初めての鳩通信は好成績を殘して成功した、四羽放鳩した中一羽だけが馴れし古巢に通信筒を搬つて歸つたと、之を知つた飼育係の兵隊は相好をくづしての喜び方、歸つたら直ぐ之を種鳩として飼育する等と口にしてゐる、焚けども焚けども辛ふじて顏だけの暖かさだ、斯くする中に九時十分は過ぎ多がれの蒙古の夜は更けて行く、一人休み二人休み皆思ひ思ひに床に就くが火が落れば忽ち外と變らぬ寒さとなる、互に交替で火を焚くが仲々にねむられぬ、寒さと疲れのためうとうとと暫くねつけば肩は凍つたと思はれる位痛み出して目が覺める、マスクをなでれば氷がはつてゐる、互にねもやらず夜を明かしていつしか起床のラツパは靜寂を破つて闇の平原に響き渡つて來た

社員募集

一、熱誠奮鬪ノ士ヲ求ム
（一）特ニ銃砲火藥販賣ニ經驗アル者一名（二）簿記ニ精通セル者一名（三）外交ニ經驗アル者一名確實ナル身元保證人二名ヲ要ス
至急履歷書送付面會日時通知ス

銃砲火藥類 自動車揮發油 兵器通信器材 新軍刀被服革具類 警官用刀劍 捕縄並警笛

關東軍滿洲國政府御用達
新京八島通二十四番地
日本軍需品商會支店
電話 三八八八番 五六四〇番
出張所 大連、奉天、公主嶺 哈爾賓、大阪
本社並工場 東京

材料吟味 お正月餅
吉野町二丁目
菓子 峰長春堂
電話 三一九一番 二八四二番

解雇廣告
元店員 增山富員 當二十二年
右之者都合に依り本日解雇致し今後弊店と何等關係無之候間御諒承相成度廣告候也
十二月九日
新京ダイヤ街
食料雜貨商 松永洋行

廣告
御得意各位及〇〇工作準備委員の皆樣に電話不通の折とて御迷惑を相掛申譯ありませんでした外線切斷されし問題は後日に讓り一と先開通致しましたから（電話三一一八番）御使用の程お願ひ致します何等かの方法委細を後日社會に發表致しますからお待ち願ひます
新京敷島通二四一
旭號ブタマン店
店主 長崎平次郎

新京百貨店 奥の洋品部
電話三一六一番
御用命ハ迅速ニ致シマス

毛皮の本場 ハルピン出張販賣一流商
防寒用毛皮破格大賣出し 即賣會
●男物
外套毛皮裏地各種 二五、〇〇ヨリ
外套毛皮エリ地各種 五、〇〇ヨリ
●女物
毛皮ショール各種 八、〇〇ヨリ
狐 首 卷 一〇、〇〇ヨリ
（ダンサー女給）花柳婦人向毛皮上衣 一五、〇〇ヨリ
●子供（男女）毛皮外套 九、〇〇ヨリ
一般婦人向既成毛皮外套 二五、〇〇ヨリ
狐、川獺、リス、兎、ラツコ、カワウソ、パバル、キングラ、ウヘハリ ノールカ猿其他富豐取揃つてゐます
△大量希望の方は御相談に應じます
△商品全部ハルピン相場で提供致します
賣出期間 十二月十二日より十二月二十日まで
會場 朝日通八十一番地 東亞ホテル
毛皮各種 毛皮外套 專門商 ボオルガバイカル東亞會商
哈爾賓道裡キタヤスカヤ街一一六番 電話三四八〇

料亭 一すじ
三笠町二丁目 電話五八七九番 キヤピタル裏

市內食料品店ニ有
超高級酒 慶典
切なる御待望によつて茲に出現
★滿洲國產唯一の純粹酒です
★滿洲帝國建國の大典に皇帝御用酒の光榮を拜す

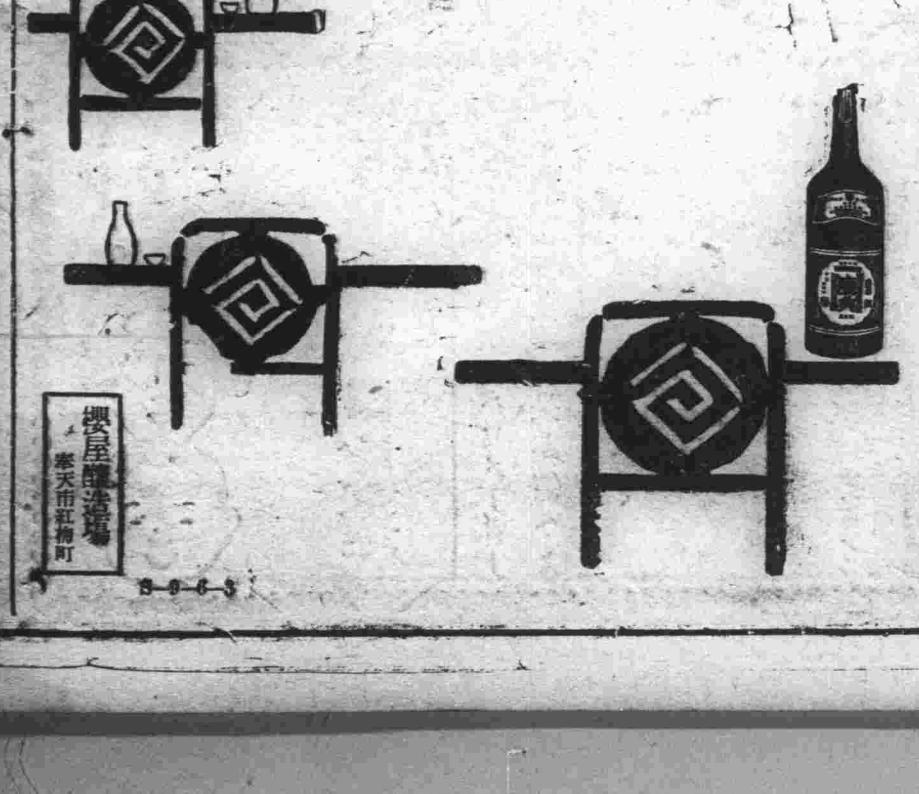

櫻屋釀造場 奉天市紅梅町

新版江戸風景（はつけい）

（第上映藝）　行友李風氏作　[illegible]他二氏畫

旗本くづれ　二四五　五八

[illegible]に迷ふ[illegible]（三）　瀬川駿

「銀平の身に覺えがあらう！」

と、銀平が、一尺八寸の脇差の鞘を拂つて—。

「えゝ」

次郎太は解せないらしい。

「渡世の義理だ。—お前はもの生命を貰ふで……。」

と、銀平のきつ先が凄く—。

「はて？」

次郎太は、その言葉か、解せないながらも、銀平に斬り込まれて拔き合した。

「野郎！」

と、銀平が一閃！次郎太は、チャリンと鍔で受て、

「渡世の仁義とあ何んだ！」

と、語氣も荒く、聞き返した。

「不坐塵た野郎だ。—白ばくれるのも大槪にしやがれ。」

「何に？」

「川股の初五郎に頼まれて、うぬの生命を貰ひに來たんだ！」

と、銀平の鋭先も、凄く。—

「何んだ、—川股の初五郎。—ふむ、そいつあ大間違ひだ。川股の初五郎にや、恩を賣つた覺えこそあれ恨みは微塵もねえ。」

と、次郎太は受太刀だ。

「何にを、洒落臭い！うぬは初五郎の女房のお玉を拐かした覺えがあらう……」

と、銀平が、叺鳴つた。

「えゝ」

次郎太は、どつきり胸に應へたらしい。—顏色が變つた。

「野郎、それでも、白アきるつもりか！」

と、銀平は壓さむやうに、

「該賭師で飯を喰ふ、やくざにも似合ねえ、卑怯な姦夫、覺悟しやがれ！」と。

次郎太は、銀平の刃先をかはしながら、—

（しまつた！やつぱり、—腑らの運だつた。—）

と、心の内で、川股の初五郎の家を出る時に、垣根の藤に、覗いてゐた瞳の事を思ひ出した。—後になれば分る事だが、ここでは誤解にはならなかつた。

（やつぱり俺の後を追つかけて家出をしたのに違ない。—つまらねえ事を……。）

と、お玉を恨んだ。—だが、どうにもならないこの場合。（何んの希望もねえ、今の自分には、生命は惜しかねえが、姦夫の汚名を受て。……）

此の儘、死んで行くのが殘念だつた。このまゝでは死ねなかつた。

「野郎、覺悟！」

と、銀平が、追ひすがつた。

（死なねえ。）

と、決心がつくと、次郎太の太刀先が生き返つて來た。

チャリン！チャリンと、激しい火花が散る。—その時、通り魔のやうに、次郎太の脇裡へ、お袋さんの姿が浮んで來た。—

（お袋。お袋。—お袋のそばへ行つて、たつた一と時でも、孝行がして見たい）

と、急に、お袋が、堪まらなく懷しくなつた。

「野郎！」

と、斬り込んでくる、銀平の鋭い太刀先を、次郎太は避けて、

「お袋、俺らも、お前さんの傍へ今行きますぜ。」

と、呟いたかと思ふと、脇差を持ち直して、脾腹へ深く突き立た。

「姦夫！覺悟。」

と、銀平が、勝ち誇つた最後の一と太刀。—

「ま。」

と、それを次郎太が、手を上げてとめた。

「な……」

と、銀平、思はず身をひいて吃と次郎太を睨た。

新刊紹介

幼年倶樂部　お正月號

◇課外讀物として、補助教科書的効果に相當自信のある幼年倶樂部は、童謠、童話の本山としても自他共に許してゐるだけに、お正月號は其方面にも侮るべからざる勢力を見せてゐる、「曾我兄弟」大倉桃郎「うかれ小馬」加藤武雄「竹の子童子」小泉長三「八雲と鷹丸」宇野浩二「ライオン一騎打」小島政二郎「スミトラ物語」豐島與志雄「一心の三平」北川千代「其他、物語、童話の內容にも、作家にも嚴選の苦心が窺はれる◇童謠では川路柳虹、西條八十、白鳥省吾、野口雨情あたりが例によつてスツキリしたところを見せてゐる◇附錄には「かざり時計」「組立曾我兄弟」「出世双六」「幼倶シール」など例によつて工夫を凝した、美しいとこもこの雜誌の讀者には、大歡迎をうけることであらう◇特輯の「幼年講談集」は幼年倶樂部讀者中でも比較的高級の兒童を狙つたものであらう「宮本武藏」「雷電爲右衛門」「水戶黄門」と、どれもファンの多いことでは一流の人物、罪がなくて結構である◇一學年には一學年の讀物男の子には男の子の讀物と窮屈に考へられては、子供も迷惑である、さりとて大人の讀物を押付けられても末の爲にもなり樣もない◇そこは流石に永年の經驗幼年倶樂部には、大体尋常一年生から五六年生まで變通自在に、興味と實益を盛込んだところ、危氣のないその行き方、まづ親達には當今兒童雜誌中の出頭第一としておすゝめしたい所である

百科辭典兼用の　よい日記

歳末風景の一つとして、毎年書店の店頭を飾る日記も昭和十年版が愈々新裝美々しく一齊に出揃つた、さて打ち見た所それぞれの特色はあるが値段、紙質、裝訂、印刷と總べてが萬人向に出來てゐて然も清新の感じ溢れ近代味豐かなのはお馴染のライオン日記が一頭地を拔いてゐるやうだわけてもライオン日記自慢の附錄は年々一層の努力を以て改良され凡そ近代生活に必要な事はその科學と趣味と實益たるとを問はず何んでも載つてゐるので、寧ろ新知識の百科辭典といつた方が適切かも知れない、日記は各人その日その日の生活記錄でこれによつて自己反省し、修養し向上を圖る事が必要だ、現代のやうな複雜な社會では日記をつけることは常識の一つでこれを指針として進退することは公人としても亦極めて喫緊事と思ふ、昭和十年は所謂非常時だ、前時代に生き、昭和十年の生活記錄を一層意義あらしめるためにこのライオン日記を諸君に推奨すると同時に一冊机上に備へらるゝ事を切にお勧めする、因に定價は一圓五十錢、特製背革附が八十五錢

優等清酒　福鶴

新京　石川吟釀　電話 四八七〇番 三七五三番

元コロムビアパンド
フオリオジヤズシンガー

小織滿壽美孃獨唱サービス大會

現る!!突如!!

白馬のホールに

乞試聽

午後七時より

流行歌　**白馬は招く**

作詞作曲　佐藤當房
編曲　小織滿壽美

A
宵の富士町カフェーの街よ
ネオンサインがさしまねく
ペーブメントの冷さ踏めば
白馬のペチカがソツト招く

B
白馬は招よ踊の下に
紫煙くゆらぐ人の波
コーヒ呑もうかビール呑みませうか
取つたグラスに紅の色

C
招く白馬よ唄つて踊る
マヽよ呑め呑め笑ふて呑めよ
チエンヂ、エネルギー、我等のホーム
明日は朗かに希望の途へ
（了）

レコードでお馴染のコロムビア專屬歌手小織滿壽美さんの御來京を機に毎夜午後七時から豊麗艶なアルト御來聽をお待ち申上ます

新京富士町三丁目
カフェー白馬
電話三八五一番

●十三日より●

遂に來た！世界一周マジック・ショウ

不可解の人物ダンテの奔拔！天勝、天一は問題にならぬ素晴しい興味と戰慄、見逃したら一生の一大損失です

一生に一度のチヤンス　五千の謎を握る怪物

ダンテ大魔術團　來演

●前賣券取扱所●

金泰洋行●平本洋行
喫茶パレス●日信洋行
赤木洋行●小林下駄店
中谷時計店●岩室商店
寶山洋行●天惑軒

前賣券は初日開演前發賣を中止いたします事を御記憶下さい
ダンテ座談會十一日午後七時より喫茶パレスにて催します

特等	¥2.50 を	¥2.00 に		
一等	¥2.00 を	¥1.60 に		

長春座

洋酒スタンド開設

開店以來格別の御引立御禮申上げます今般皆樣御希望によりホール擴張し洋酒スタンドを開始いたしました

▲バーテンは元安兵衛に居りました木村君擔當し努力致して居ります▼

是非御來店の程を!!

喫茶＝御食事と洋酒

三笠町三丁目　喫茶 梅園

電話三七六七・六一五六番

眼鏡店

最新流行型多數着荷

岡田眼鏡店

祝町二丁目太子堂前　電話三二〇九番

電話開通
六七三七番
新京ダイヤ街　洋品雜貨　岩室商店

社員募集

外務社員年齡二十七才迄　一名

右希望ノ方ハ十二月十二日迄ニ履歷書郵送相成度候面會日追而通知仕候

新京朝日通八十一番地
日本タイプライター株式會社　新京出張所
電話 三三五六 三三八八 (三八四)

忘年會　新年會

寫眞　特別大割引

是非共一度お相談下さいませ

お正月お來寫の方に四倍大に引伸して差上げます

日本橋通新京ビル二階（百貨店）

新京寫眞館

電話四九四三番
電話三七三七番（呼）

年末奉仕壹千台大廉賣！

冬の御家庭に是非一台を

ナショナル受信機　ヘルメス受信機　シャープダイン受信機　各種高級セット並にパーツ

滿洲一手代理店

株式會社 義昌無線電氣

新京出張所

永樂町三丁目四　電話五五一五番

（御電話頂戴次第早速係員參上御說明申上ます）

絕對他の追隨を許さぬ

丸善礦油會社の

モビール油

代理店　泰和洋行　祝町二丁目四　電話三四六六

廣告の御用は電三三〇〇番へ

新京見物場

性の百貨店

新京富士町　湯にくみ横

御贈答品

歲暮大賣出し

五日より—卅一日まで

期間中御買上の皆樣には粗品進呈

▼特價品豐富▲

各種品揃！

是非御來店を!!

小間物半えりの店

香丁屋

東一條通吉野町二丁目角

はの

冷凍魚

安くて美味しく何でも間に合ふ……

忘年……御宴會には是非はのタイを……

❖御用命の程❖

新京三笠町一ノ一〇

株式會社 滿洲林兼商店

冷凍販賣部

電話三六五六番

最良なる品質と「優秀なる技術!!

正月の禮裝用

▲モーニング
▲タキシード
▲エンビ服

特價提供

期間　十一月廿五日より十二月十四日まで

新京永樂町（ダイヤ街）

泰盛洋行洋服店

電話二五四四番

國內隨一の

牧畜地帶

ホロンバイル地方の 產業狀態の近況（中）

今ホロンバイル農會の最近に於ける家畜統計によるとその家畜數は大体次の樣である

馬	一三五、八六六頭
牛	一一〇、一八八
羊	九七五、一五五
駱駝	九、二四五
計	一、二三〇、四五四

以上の他之等の副產物として獸骨、畜油、獸腸胃、獸毛皮等も重要であつて最近の調査によるとその輸出額は國幣百五十萬圓に及んでゐる

家畜副產物輸移出數量價格

名品	數	金額
馬	二、五〇〇頭	二二一、五〇〇圓
牛	五、一〇〇	二九一、五〇〇
羊	三一、五〇〇	二六五、四〇〇
羊毛	六七〇、二四〇甫	三七〇、〇〇〇
獸皮	一九、六〇〇	一二八、三〇〇
馬牛毛	一、八〇〇	一六、八〇〇
獸骨	二、五〇〇	一、七五〇
家畜油	一六〇	八四〇
肉類	三三、九〇〇	二六五、〇〇〇
腸胃及其他	一、九二〇	一〇、〇〇〇
合計		一、五六三、一〇〇

以上を綜合してホロンバイルに於ける各種家畜及び其副產物輸出の將來は有利な事業として相當の發展を見るであらう事が看取される

尙同地の住民は全部遊牧を業とする蒙古人のみであつて彼等は終年平原を友として生活し家畜の飼育を爲してゐるのみであつて、從來何等の關心をその飼養の上に加へず自然の儘に放置してゐる爲一度流行病の蔓延を見る時は數千の家畜の群はばたばたと斃れて行くにも拘らず座して防疫の手段を講ずる事もしないといふ有樣であつて、當然防止し得られる巨萬の損失を甘受する狀態にあつたが、近時文化の風次第に浸透するにつれて一般住民の向學心も日增しに助長せられる樣になつてゐるから近き將來には必ずや流行病に對する彼等の自然的防疫も實施せられるに至るであらう

諸外國の商標登錄は 實質的滿洲國承認 既に廿三國登錄濟み

滿洲國商標登錄開始以來十一月二十日を以て滿一周年を迎へたが別電の如く日、英、獨、米、佛等諸大國をはじめ二十三國の登錄をみてゐるが之は行詰りつゝある世界商品市場が新興滿洲國の新市場に向つて非常なる關心を持つて來た事を裏書し機會均等、門戶開放主義の滿洲國に對する實質的獨立國承認の證左ともなるが形式的滿洲國承認の如何に拘らず現實の問題として滿洲國の人格が認められつゝあるのは注目に價する

商標登錄の 滿一ケ年に見る

‖諸外國の對滿關心‖

滿洲國實業部商標局は去る十一月二十日を以て滿一ケ年に達したが、此の間に於る國內及諸國の商標登錄數は

實に 一萬六千四百六十四件に達して居る、その中滿洲國は自國登錄であるに拘らず僅かに三百一件で國籍別順位にして六位に甘じて居るのは商標登錄に對する智識の少ないのと舊東北政權が地方政廳で之を取扱ひその手續の繁雜と登錄の實效がなかつた事、國內商工業の幼稚等が原因して居る、商標類別は七十種で一ケ年間に於る類別件數十位迄を示せば左の如くである

第一位（第一類）化學品、藥劑、醫療補助物 二二四九件
第二位（第卅一類）木綿織物 一三三七件
第三位（第二類）染料、顏料媒染料塗料 七七八件
第四位（第四類）石鹼 七一一件
第五位（第三類）香料付化粧品 六四五件
第六位（第三十六類）被服手巾、釦紐、裝身具ピン 四九六件
第六位（第十七類）汽罐、汽機、織機、紡織機、裁縫機、印刷機、揚水機、消火器、潛水機等 四七九件
第八位（第四十五類）副食料品 四七八件
第九位（第二十類）車輛、船舶、其他運搬用車 四三六件
第十位（第三十八類）酒類及其の模造品 三七九件

右にみると流石に第一類は徵細物或は部分品であり其の種類も多い丈け斷然第一位で生活日用物たる綿織物が

次位 を占め以下生活必需品及び奢侈品等殆んど輸入品目が順位を追つて上位を鎖つてゐる、殊に注目すべきは分類上のハンディキャップを差引いてみるも輸入競爭品が件數も多く登錄諸國數も多い、從つて日本の綿織物、獨逸の染料、顏料、媒染料塗料瑞西の時計や器械類の如きは一國の商標が纏つて多い又次に示す各國件數表は競爭國を對象（各國類別件數表なきため適確なるを得ず）し且滿洲國に對する諸國の關心乃至は對滿國策、各國產業の特質等を外貌的に瞥見する事が出來る

第一位 日本 一二四〇二
第二位 イギリス 一二五四
第三位 ドイツ 一一七七
第四位 米國 九六三
第五位 フランス 三五五
第六位 滿洲國 三〇一
第七位 スイス 七九
第八位 中華民國 三七
第九位 チエッコスロバキヤ 二六
第十位 オランダ 一六

右に依ると共存共榮の日本が斷然第一位を占め從來の地盤を堅持する英吉利、機械化學工業國獨逸が共に千件臺で二三位にあり、國富第一、生產過剩の米國が三者の後塵を拜してゐるのは滿洲國に對する國策の所以するところでゞもあらうか、又佛蘭西が對滿企業熱の

高潮 に比し商標件數の少ないのは之亦國策の那邊に存するか國民性の一端も併せ窺ひ得られ小國乍ら時計國の瑞西が第七位を獲得してゐるのと共に面白い、更に老大商國和蘭が舊來の地盤による隋性的勢力、新興チエッコスロバキアが小協商諸國の代表として九位を占めてゐるのも面白く、今尙反滿抗日の太鼓を叩く國民政府治下の中國なるにも拘はらず、實利主義華商によつて第八位を占めて居るのは中國對滿國の不可避的經濟上の因果律を曝け出して皮肉であり、お隣りのソ聯が僅かにユダヤ系商人によつて十件を登錄して居るに過ぎぬのも肯ける尙國籍を問はず人種的に

見て 大和民族は言ふに及ばずユダヤ系商人の登錄の多い事には驚かされる

ラヂウムの人工生產

學界に一大センセーション 理研の仁科博士研究

【東京國通】三井報恩會が癌研究所のために百萬圓を投じて五グラムのラヂウムを買入れたのは、ついこの間の事だが此の高價なラヂウムの人工生產が理學研究所の仁科芳雄博士に依つて進められラヂウムと同じ醫療效果を擧げ得る見込みがついたと云ふので學界にセンセーションを起してゐる、此の新ラヂウムはアルミニュームに百萬ボルト級の高壓火花を用ひてアルファー線を叩きつけて放射能ある新しい燐原素を作るもので醫療的效果或は工業的目的に對しては眞物のラヂウムに比し少しも性質的にそん色の無い許りでなく寧ろ優れてゐる

注目される 石油の値上り

一箱に五六十錢宛

【營口國通】營口市內に於る石油の小賣値段は最近一箱に付き五六十錢方の値上りを示すに至つたが、之は石油專賣制實施と共に販賣業者六名が合同して五萬圓の合資會社を新設し元卸賣人に指定さるゝ事となつた爲その前提として販賣業者の協定により昂騰したものと云はれ注目されてゐる

華北產業 會社設立

【營口國通】當地某機關の情報に依れば、北平在留朝鮮人會副會長宗百憲氏等發起の下に、北平東部通州縣管內楡河、白河、箭桿河上流一帶に朝鮮人の水田開墾、集團移民を目的とした華北產業株式會社を設立する事となり、目下株式募集中であるが資本金十萬圓である

神戶海運會 商に對し

邦船側四社 二原則決定

【大阪國通】ジャワ航路同盟邦船四社は近く神戶に開會される海運會商に

一、蘭印側のプールポイントに三割一分以上絕對に增加せしめず
一、ジャワ沿岸航路問題は範圍外として別個に關係者の協議に俟つこと

の以上の二原則決定したので適當の時機にジャワチャイナ會社に通告する筈である

各鐵路局 產業股長會議

【奉天國通】鐵路總局では沿線各地の產業開發一般住民の福祉增進を圖るため七、八兩日に亘り滿鐵社員俱樂部に於て各鐵路局產業股長をはじめ產業擔當者等約四十人の集合を求め第一回產業股長會議を開催

營口更に 浚渫船を新造

【營口國通】營口港は航政局の桑福號で不斷に浚渫作業が行はれてゐるが、明春よりは更に大規模の浚渫作業を行ふ事となり豫算十五萬圓を投じて近代式の浚渫船を一隻建造することゝなつた

株 銀 新京取引所仲買人 奉天取引所仲買人 滿洲取引所仲買人 久記證券銀號支店 老松町十三番地 電話三〇八五番 三五三六番 金銀兩替 定期取引 多少に不拘御用命

株 滿洲仲買人 福泰公司 新京東一條通 電話五八〇二番

海外經濟

倫敦銀塊	二四片八分五
同先物	二四片四分三
孟買銀塊	六六留比一六分三
紐育銀塊	五四仙四分三
米英爲替	四弗九四仙八分五
米日爲替	二九弗九一仙
米支爲替	三四弗四〇仙
スチール株	三六弗〇〇〇
アナコンダ株	一二弗三分一

▲米

現物	一二仙七〇
十二月限	一二仙四五
一月限	一二仙四七
三月限	一二仙五四
五月限	一二仙六四
七月限	一二仙七八
十月限	一三仙二三

▲上海標金 本日寄 九六五五〇 九六二〇〇

▲上海日本向

第一回	二六五〇〇
第二回	二九〇〇〇
第二回	二六七五〇
第三回	二九五〇

▲上海倫敦向

第一回	一志四片一六分一 八分五
第二回	一志四片一六分二 四分三

▲上海紐育向

第一回	三四弗 一六分五 四分一
第二回	三四弗 一六分五
第三回	八分三

▲大連金鈔票

現物	一二七六〇
十二月十三日限	一二八四五〇
寄付	一二八二〇〇

株 新京射越屋 新京祝町四ノ二 電話二三四九番

引	八五〇〇
高	九〇〇〇
安	八一〇〇
出來高	三三万

▲大連上海向 大連鈔票銀大洋 一〇九〇〇〇 一〇八六〇〇

現物	一〇一三〇〇 一〇一二五〇
	一〇〇九〇〇 一〇〇六五〇
	一〇〇五〇〇 一〇〇六〇〇

▲大連煙台向 一〇三二〇〇 一〇一九〇〇 一〇二八〇〇 一〇三〇〇〇

▲阪神日米 賣値 二六弗一六分一三 買値 二六弗一六分一五

各地市場

▲大阪株式		
大株新	九六六〇	九七一〇
大紡新	九一七〇	九一五〇
同新	一二七七〇	一二七〇〇
鐘紡新	三三五二〇	三三五六〇
▲同 短期		
大新	九〇三〇	九〇〇〇
鐘新	一二六〇〇	一二七二〇
東新	一三九三〇	一三七七〇
日產	一〇〇九〇	九九一〇
▲大連株式		
五品	二三五〇	二三一〇
先限	二二七〇	二二四〇
豆新		
▲奉天株式		
滿取	一三九〇〇	一三六三〇
東新	九四五〇	九四三〇
大新	一三六〇〇	一三七三〇
鐘新	九九九〇	九九三〇
日產	六六三〇	六六二〇
滿鐵		
▲大阪三品		
當限	三一〇一〇	三〇九一〇
十二月限	三一〇〇〇	三〇九七〇
一月限	三〇九九〇	三〇九七〇
二月限	三一〇〇〇	三一〇〇〇
三月限	三一〇六〇	三一〇〇〇
四月限	三一〇五〇	三一〇一〇
五月限	三一一一〇	三一一三〇
六月限		

▲仁川期米		
當限	二六三	二六六
中限	二六五	二六三
先限	二六四	二六二
▲大連特產	引	引
◎大豆 袋込	四四〇	四五五
十二月限	四五三	四五三
一月限	四五三	四五四
二月限	四六〇	四五七
三月限	四六五	四六二
四月限	四七〇	四六六
◎豆粕 現物	一三六五	一三九〇
十二月限	一四〇〇	一四〇〇
一月限	一四〇〇	一四一〇
二月限	一四一〇	一四一〇
三月限	一四二〇	一四二〇
四月限	一四三〇	一四二〇
◎豆油 現物	一二〇〇	一二〇〇
十二月限	一二〇〇	一二〇〇
一月限	一三〇〇	一三一五
二月限	一三四〇	一三二〇
◎高粱 現物	四一〇	四一五
十二月限	四一六	四一六
一月限	四一四	四一三
二月限	四一五	四二一
三月限	四一八	四一六
四月限	四二〇	四一六

新京市況

◎特產 現牧
大豆 三、二四〇 三車
高粱 三、三一〇 九車
◎特產 先物
十二月限大豆 三、六一 二車
出來高 三、四四 十車
三月限
出來高
三月限高粱 四、〇三 八十八車
四月限高粱 三、四九 十七車
出來高
◎錢鈔 先物
十二月十三日限 鈔票對金票 一二八、五四 三萬三千圓
出來高
十二月廿八日限 鈔票對金票 一二八、三〇 二六八、六六五
出來高 五萬圓
◎錢鈔
金票對國幣 一二一四五〇錢
金票對鈔票 一二八四〇四錢
鈔票對國幣 九四四一五錢
現大洋對鈔票 一〇九四〇二〇錢

手形交換（八日）
金票 二五三枚 二五三、六七二圓六九
鈔票 三〇枚 八、〇〇〇圓〇〇
國幣 八〇枚 三一、七六二圓五五

一白の人 調子に乘れば破れも早く再起は容易ならず 甲と丙と辛が吉
二黑の人 意外の發展は望まれねど順調に進展すべし 甲と丑と寅が吉
三碧の人 怠慢は萎縮を呈すべく根限りの努力に吉し 丁と辛と亥が吉
四綠の人 辛抱強く靜かに本業を守れば吉日とならん 丙と丁と辛が吉
五黃の人 協力して事に當れば力を極め諸事成り易し 甲と申と丑が吉
六白の人 多少の障碍あるとも氣を折らず進むに吉し 乙と申と庚が吉
七赤の人 大局に着眼して眼前の小利に迷ふこと勿れ 甲と辛と丑が吉
八白の人 身を愼しみ行を正しうすれば邪曲も犯難し 甲と庚と寅が吉
九紫の人 氣運良好なれども金錢上の行違を生じ易し 丙と丁と亥が吉
十二月十一日 火曜 丙辰 先負 定 翼宿 舊十一月五日

茶と茶道具 御用命は吉野町一丁目 みどり茶園へ 電話四七七〇番
產婆 創業二十餘年東京府產婆會代議員元東京日日新聞助產事業囑託 入船町四丁目 田島フジ
質 流質品安賣 質出勉强 利息確實 三笠町三ノ二 電三五五三 第七 博多屋

日日案內 揭載料 一回一行金五十錢 三回一行金三十錢 十五行以上一回金二十錢 一行一回金八十錢 指定掲載料金五十錢增 ◇◇◇前金
雜件 速記 派遣 個人教授及技術者 北安路修養館內（電四九九七）大連速記研究會支部
邦文タイピスト養成 午前、午後、夜間 朝日通日本タイプライター會社
貸間 アリ 東五條通滿日館 電話三八〇二番
女店員入用 日本橋通七三 寶洋行
外交員 二三名入用 但日本人男經驗有る方御希望の方至急御來談乞ふ 城內東三馬路鶴發電所横 靴製造所
女中 入用 當方小家族希望者來談 新發屯聚合官舍十九號
金融 恩給 年金 便利金融 國債勸業債券高價買入 新京永樂町三丁目二番地 永榮莊三五號ボシン商會
營業 簡易宿泊所 城內東四馬路廿八 公益旅舍
あんま 男女員多數 至急參上 電五八六七 高橋療院
あんま 男女員多數御一報次第至急御伺致します 東二條通り(福南渡る右) 一陽堂療院 電話五八二九番
代書 民事刑事訴訟書類其他一般書類作成親切迅速叮嚀 新京朝日通（日本タイプライター會社前）尾崎代書事務所 電話四七七九番

大阪商船出帆
門司、神戶（大阪行）手術每日
印 廣 香港 十二月十三日
（午前十時大連出帆）
×印二三等船客設備船
×たこま丸 十二月十四日
うすりい丸 十二月十五日
亞米利加丸 十二月十七日
はるびん丸 十二月十八日
扶桑丸 十二月二十日
×志あとる丸 十二月廿一日
うらる丸 十二月廿二日
ばいかる丸 十二月廿三日
切符發賣所 滿鐵沿線主要各驛及各地ジヤパンツーリストビューロー案內所
船車連絡切符（往復切符は汽車二割引、汽船一割引、通用期間二ケ月）
大連、門司 神戶 乘船切符（往復切符は復路運賃二割引通用期間三ケ月）
專屬荷扱所 各地國際運輸會社支店
大阪商船株式會社 大連支店電話四一三七番 奉天出張所電話四〇八九番 新京出張所電話二二一六番

性病 花柳病 梅毒淋疾 軟性下疳 婦人科外科 新京入舟町四ノ二 出浦醫院 電話五三二三番 泌尿生殖器病 內科皮膚病

長春座 十二月十一日 十二月十二日 二日間公開
蒲田特作映畫 母性の物語 情人 オール・トーキー 監督 池田義信 主演 栗島すみ子 大日方傳
右太衛門 主演 市川右太衛門 特作品 敵への道 ローオ興國高●枝絹川歌 トスヤキータス
下加茂特作時代喜劇 エロ大平記 上番 映外 主演 小泉嘉助 階下椅子席料金 五十錢

鐵道貨物 一般貨物 運搬並託送 一生公司 電話五四〇五番 新京三笠町七丁目二番地

急告!! ▼正月用門幕 ▼入營旗 ▼各印染一式 御電話次第係員見本持參 大和通六十四番地 瀨戶口染工部 電話五八〇九番

表替裏替 疊 新京疊店 鵜殿新十郞 東一條通消防隊横 電話三四四〇番

十二月十日より お正月第二回 モーニング豫約開始 直營工場◯◯高級レデーメード 豐富品揃
景品附歲暮大賣出
御進物には 三中井の（マーク）の品々を!!
三大特長 ◎バース防縮 ◎ワイシヤツ ◎沓下 ◎ネクタイ 毛メリヤス◎ショール◎其外洋品雜貨豐富陳列
三中井の商品券 本支店共通 贈つて安心 受けて重寶
三中井百貨店 日本橋通り（電話二四一二番）

御宴會のお催しは是非サービス滿點の嬉野で 會費金四圓より御相談に 酒は福久娘お酌は美人サービス滿點 十人樣以上景品にて ネクタイ、ガマグチ、クツ下、風呂敷外色々モレナク進呈シマス 料亭 嬉野 三笠町 電三八三〇番

忘年會は太陽ホテルで 百人樣迄御引受け致します 大廣間を御利用下さい 餘興の舞台も設備致して御座います 新京ダイヤ街 太陽ホテル 電話四九一九番

リチウム含有 藥石 靈氣石 內服用・浴用 主治 神經痛 動脈硬化 生殖器病 胃腸病 ヨケ治性血道 レウマチス 皮膚病 痔疾 名病 新京 石川洋行 電話二四六二番

御用命を願ひます お正月餅 配達迅速 電話三二七〇番 風月庵 ダイヤ街

新京日日新聞
朝刊
本紙夕刊共八頁
發行所 新京日日新聞社
發行人 十河榮忠
編輯人 松本勇
印刷人 永越內之介

柾材 ベニヤ板 柾甲板
吉川商會
新京吉野町七
電二九一三番

新黨樹立の氣運 政府部內に擡頭す

その中心は床次竹二郎氏で 黑幕は牧野內府

牧野伸顯氏
床次竹二郎氏

【東京國通】岡田內閣は臨時議會を經て却つて議會前よりも强化され政府は解散敢て辭せずとの決意を以て通常議會に臨むこととなつたが、所謂爆彈的動議前に於て政府は政友會の猛烈な追擊に依つて弱体內閣振りを暴露したことは事實で政府は與黨無きはかなさを痛感したので政府の一部には通常議會を控へて新黨樹立運動が湧然として起りつゝある、その中心となるものは床次竹二郎氏で床次系一派と更に政、民、國同に働きかけんとするものであるが更に此の運動と關聯して牧野內府が政界に進出するとの說すら傳へられ床次氏新黨樹立運動の黑幕であるとさへ誠しやかに傳へられて居る而して牧野伯が愈々政界に乘出せば內大臣の後任には一木喜德郎男と更に一木男の後任には若槻禮次郎男等と言ふ穿つた觀測まで行はれて居る

災害費は增額せぬ

首相の再言明は解釋違ひと 大藏省の態度强硬

【東京國通】大藏當局では岡田首相が政友會に爲した災害救濟豫算に對する再言明たる今後の實情に徵し眞に必要な施設に對しては考慮するに吝かでないと言ふ意味は飽迄政友會の解釋と異り災害豫算は農村の現狀、國防費の增額及び公債政策の三點から考慮して最も適當なるものと認めたものであり從つて今後に於て特に必要なる事象の出現せざる限り斷じて災害豫算の增額を認めざる決意を示して居るものであつて、大藏省としては農村等の窮乏に對して冷淡なる譯ではないが、國防費增額は或程度迄已を得ず、而も公債の消化力には限度あり、此限度を突破してインフレ財政に進むことは必ずや必然的に物價の昂騰を招來し農村を益々窮地に陷れる結果となるので高橋藏相を迎へ藤井前藏相の方針たる公債年々一億圓の如き漸減方針を採らざるにしても廣義における公債漸減方針は確保し要するに財政の健全化を圖らんとするからである

臨時議會は 政府の成功

【東京國通】去る十一月廿七日召集された第六十六臨時議會は災害救濟の使命を果して

事件に關聯する人權蹂躙問題に關する國民の疑惑を一掃するにありとし、小原法相に對して此點を督勵することゝなつた尙災害豫算の施行に萬全を期するはそのまゝ通常議會對策となるので後藤、山崎兩相は此の點に萬全を期すると共に貴衆兩院における岡田首相の答辯に基き今後必要とする救濟施設について通常議會までに調査研究を完成し十年度に追加計上の必要あるや否かの點に關する政府の方針を確立することになつた

政友會の政府攻擊

遂に自己破產 通常議會で窮地に立たん

愈々九日の午前中を以て最終の幕を閉づるに至つた、今期議會は其目的が災害救濟にあつたものゝ岡田內閣成立後最初の議會のことゝて野黨政友會を始め各政黨一齊に政府施政の嚴正批判に砲火を集中し、政府も克く最後迄隱忍自重を以て防戰に努め、爲に會期は再度に亘り延期され正味九日間に及ぶ實質討議を終つて二億千百萬圓の災害救濟豫算を成立せしめたるを始め風水害による被害者に對する租稅の減免法案、凶作地に對する政府米臨時交附案等の重要施設を決定し、尙我對滿國策の根幹を確立する在滿機關改革案を實現する政府の提案全部を原案通り成立せしめ、日數の短きに拘らず其收穫の大たる點に於て頗る注目すべきものがあつた

【東京國通】臨時議會は再延長により最初一週間の開期が十二日間に延び愈よ九日を以て會期終了し十日閉院式を行はせらるることゝなつた、この臨時議會は次の通常議會の前哨戰なりと見られ劈頭より多大の緊張を示し政友會は政府の守備不完全に乘じて痛烈に政府に迫り政府の弱さを暴露せしめ策戰効を奏しつゝあつたが偶然六日夜突然爆彈的動議により政友會に一大波紋を卷き起し政局緊張を加へ形勢は遂に政友會にとつて不利となり解散來の際に政友議員をおひへしめ僅かに政府の補足的言明によつて八日漸く危局を脫したとは言へ政友會は絕對多數を擁しながらもろくも政府の前に降伏し醜体を演じた、かくて紛糾と波瀾に富んだ臨時議會は政友會の慘敗によつてかへつて岡田內閣を强化せしめる結果となり統制問題に大きな惱みを抱きながら通常議會に臨まねばならなくなつて一先づ臨時議會の大團圓を遂げる事となつた

政友會內の 對立表面化す

【東京國通】臨時議會終了に依り政友會は十日本部に議員總會並に總裁招待の大懇親會を開き今後の黨の統制に就て協議し鈴木總裁より激烈な希望演說を爲し黨の統制を圖り幹部も通常議會に於ける決戰には今回の如き失敗を繰返さぬやう全力を傾倒する方針だが、黨內不統一の禍根は深刻を極め現在の平靜狀態は全く表面且一時的で內面的には益々複雜な內訌が續けられて行く情勢である即ち臨時議會に臨むまでは連繫問題等で黨內は大なる破綻を見せずに來たが今回の爆彈的緊急動議に對する幹部のやり方は拙劣を極め爲に政民連繫問題以來總裁系と不即不離の態度を採つてゐた舊政友會系は完全に總裁系と離反し其の感情的對立は床次氏以下除名以來鳴りを潛めてゐた除名組一派及び其殘留組に乘ずべき間隙を與へた、又今回の問題で注目すべきは久原一派の動向であるが久原氏等は今回の問題の策謀は政民連繫に依つて擡頭した久原系の勢力を抑へる爲に鳩山一派が策動したものとし、總裁系を甚しく感情は疎隔した、斯くて總裁系、久原系、舊政友系三者の感情は再び對立し、鈴木總裁は孤立の苦境に立つに至つた模樣である

陸軍定期異動

【東京國通】陸軍定期異動は十日發令されたが、今回は進級者四十名、異動六百名で主なるもの左の如し

關東軍司令官 大將 菱刈隆 補軍事參議官
大將 南次郎 補關東軍司令官
旅順要塞司令官 中將 鏡山毅 依願豫備役被仰付
第九師團司令部附 少將 田中稔 補旅順要塞司令官
步兵第三十三旅團長 少將 吉村惇 被仰付第九師團司令部附
第二十師團司令部附 少將 佐泊淸一 補步兵第十二旅團長
關東軍參謀副長 少將 岡村寧次 被仰付參謀本部附
侍從武官 少將 川岸文三郞 被仰付兵器本廠附
對馬要塞司令官 少將 高橋勘二 被仰付第十二師團司令部附
陸軍省防備課長 工兵大佐 大久保雄賢 任少將補對馬要塞司令官
航空本部第一課長 航空兵大佐 安藤三郞 任少將被仰付航空本部附
砲兵大佐 柳田生藏 任少將被仰付造兵廠附
步兵第一旅團長 少將 園部和一郞 補步兵學校幹事
參謀本部附 少將 安藤利吉 補步兵第一旅團長
少將 濱田陽兒 依願被仰付豫備役
戶山學校長 少將 深澤友彥 任中將補大阪兵器支廠長
砲兵大佐 峰尾甲一 任少將被仰付待命

ビクトリア丸 大西洋で遭難

【ニューヨーク九日發國通】國際汽船所有ビクトリア丸（五、八七五噸）は五日ハンブルグを出發、フイラデルフイアに向ふ途中九日大西洋上で暴風雨に遭遇難破した模樣で頻りにSOSを發してゐる、同船は既にブリツヂを大破死者一名負傷七名を出し、更に一名は海中に投げ飛ばされた

石油專賣 日本側との折衝成る

滿洲國の石油專賣實施に對する英米蘭各國の態度も漸次その正當性を認め緩和されつゝあり、一方滿洲國當局に於ても着々實施の準備を進めてゐるが、關東州及び附屬地に於ける石油專賣の取扱方法に就ては最近日本側との折衝成り關東廳令により滿洲國と同樣趣旨の專賣法施行法令を發布して滿洲國の石油專賣を完備せしめる事に決した模樣である尙賣捌人の決定に就ては鞍山、營口、錦州、安東、奉天、四平街、新京、ハルビン、チチハル、圖們の各販賣區に於て申請を十日で締切つたので各地に於て資格審査の上專賣公署長の指定を待つて最後の決定を見る筈である

南大將の親任

滿洲國の爲に喜ばしい —鄭國務總理語る—

十日南大將が關東軍司令官兼駐滿全權大使に親任せられた報を齎して鄭國務總理を訪へば左の如く感想を語る

事變當時の陸相で特に滿洲に關心を有せられる南大將が菱刈大將の後任に任命されたことは滿洲國の爲に悅びに堪へぬと同時に曾つて國務大臣たりし人物を起用せる日本政府の方針は滿洲國をいかに重視してゐるかを物語るもので吾人の欣快とする所である、吾人の同大將に關する想出は七年前個人として渡日した時大將は參謀次長の職に在られたが、時の參謀長鈴木大將に面會の斡旋をされたり非常に好意を寄せられた、又今秋吾人が修聘特使として渡日の際も大將は個人の資格で來訪されて滿洲國に關し種々意見の交換を行つたが今回この交誼深い大將を滿洲にお迎へすることは公、私共に喜ばしい限りである尙鄭總理は南新司令官に對し左の如き祝電を寄せた

御榮任を祝ひ御着任を御待ち申上ぐ、尙將來の御懇情を乞ふ

菱刈長官送別宴

【大連國通】軍事參議官に榮轉した菱刈長官の送別會は市長、民政署長、商議會頭市商會代表、在鄉軍人聯合分會長等發起人となり、大連官民合同主催を以て十三日午後六時ヤマトホテルに於て開催される事になつた

五中全會十日より開催

【南京十日發國通】五中全會は十日午前九時から全國注視の裡に開催されることゝなつた、討議事項については政府側が事前の漏洩を嚴重警戒し居るため詳細不明であるが、大体第五次全体會議憲法

電業公司幹部 挨拶に來社

滿洲電業株式會社々長吉田豐彥、同副社長入江正太郞、同孫徵、常務取締役小池寬、同高橋仁一、常務董事石橋米一、同王聘之、技監雨宮春雄同取締役新京電業局長岡村金藏の諸氏は十日就任挨拶に來社

滿洲大博覽會

出品規定等決定す

既報、新興滿洲國の建設工作を汎く紹介して產業貿易の振興と國民文化の進展を促進し併せて國際親善に資する目的で昭和十一年八月五日から同九月二十五日まで五十二日間に亘つて新京至聖大路で開催される滿洲大博覽會は總豫算約二百萬圓で目下實業部において準備を急いでゐるが、同博覽會場施設及び一般出品に關する諸規定は左の如くである

一、場內施設物豫定 建國記念館 產業貿易館 科學館 史蹟風光館 電氣館 交通館 機械館 社會教育館 保健衞生館 美術工藝館 土木建築館 國防館 一般工業館 滿蒙資源館 日本館 中國館 外國館 迎賓館 演藝館 兒童遊園地

其の他特設館各種餘興館等

一、諸期限
特設館及賣店申込 康德三年三月卅一日迄
出品申込 同 三月卅一日迄
出品目錄提出 同 六月十五日迄
出品物搬入 同 七月十五日迄
出品物陳列完了 同 八月二日迄

愈よ多難な 次期通常議會

【東京九日發國通】今次議會では政府側も議場の懸引拙劣であり、岡田首相の答辯も屢々的を外れたりして相當痛手を受けたが、政友會側も亦拙劣な策動をしたりして黨內の不統制を暴露すると同時に、政民連繫を破綻さす等の醜態を見せた、政府と政友會は今のまゝで通常議會に相見ゆる事となるが、政友會は黨內の結束が出來ぬためにどの程度政府と戰へるかは疑問である民政黨でも與黨としての立場を利用し、第一黨たらんと解散を希望してゐる一方には政友會內の强硬幹部と舊政友會床次系の關係複雜で、床次一派は內田氏を擁し新黨樹立を種々劃策し、國同內にも同樣の運動が起つて居るので政界への波紋が豫測される、貴族院では今議會こそ災害問題に限られたので內閣援助の態度を執つたが、實際の空氣は必ずしも現內閣に全幅的の信賴をかけてはゐず、惡氣流が潛んでゐるから來る通常議會の情勢は愈よ多事と見られる

政府は議會終了と共に早くも通常議會對策に沒頭するの已むなきに至つたが、臨時議會後の第一の急務は先づ大藏省

政府早くも 對通常議會策に腐心

【東京國通】岡田內閣は臨時議會乘切りには成功したが反面には寄合世帶の弱點を遺憾なく暴露し人權蹂躙、明年度豫算の軍事費偏重、災害豫算の不徹底等重大問題を其儘通常議會に持越される事となり政友對政府の深刻な抗爭は通常議會でどんな形で爆發するか全く豫想がつかないので、

血路の打開

松平大使努力

【ロンドン八日發國通】打切か、繼續かの重大岐路に立つ海軍豫備會商の血路を打開するため松平大使は八日サイモン英外相、デヴイス米代表とゴルフに事寄せ重大會合を行つた

英外相廢棄 延期要望

【ロンドン九日發國通】華府條約廢棄期日の切迫と共に豫備會議は最終的重大轉機に直面するに至つた、松平大使は八日サイモン外相とゴルフをなし終つて懇談を重ねたが、その結果英政府が相當熱心に和協成立を希望してゐることを確めた樣子で英政府としては米政府が條約の廢棄通告と共に即時歸國を主張してゐるので少しでも引留めその間日英兩國の間に和協を進展せしめ米代表をしてのつぴきならず和協に參加させやうとの方針から日本政府が一日でも廢棄を遲らせることを希望してゐる、さりとて來年迄は延期出來ぬのは承知してゐるのでサイモン外相も年內の範圍で出來るだけ延期するやう希望を表明したと信ぜられる

結局來年へ 持越しか

【ロンドン八日發國通】海軍豫備會談は結局何等の效果を收めず來年に持越される模樣である

ト紙所說

【ニューヨーク八日發國通】ヘラルド、トリビューン紙は日本は人口經濟の發展に已むなく其のはけ口を見出さんと努めて居る、之を不當に阻止すれば衝突の危險が有る、日本も武力を誇ることなく自制し、アメリカも餘り圖に乘ることを控へれば日米の危機は無いと說いて居る

モニター紙論說

【ニューヨーク八日發國通】本日のサイエンス、モニター紙は海軍會議決裂するも日本は潛水艦其他自國に適當した艦種を建造して經濟的建造を爲すだらうからアメリカが無暗に極東容喙さへしなければ戰爭の危險なく建艦競爭の恐れはないと云つてゐる

小兒科大家擧つて御推奨の
母乳に代るてなおちゝ
森永ドライミルク
新鮮・優良
內外第一品
森永煉乳株式會社

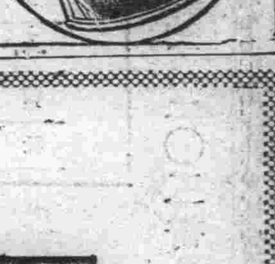

御進物には——
明治の菓子
ビスケツト
ウエフアー・チヨコレート
ドロツプ・羊羹

東京・京橋 明治製菓株式會社

インフレーションの發展と其の波紋（上）

土建工事の進行は滿洲に素晴らしい景氣を齎し、財政的に、經濟的に現在の滿洲國を潤ほして居る事は前述べた所である、而して斯くの如き事業の發展の結果は、當然に資本の移動を激化し、通貨膨脹が本質的に現れて來る、特に、土建並に各種經濟工作がその資本の大部分を日本內地の資本に委ねて居る現狀を以てしては、金圓資本の流入は不可避的である

加之、近時特産界は漸く出廻り最盛期に向ひつゝあり、之が資金の需要又相當額に達して居る、前者は滿洲に於ける金圓資本の代表たる朝鮮銀行券の膨脹、後者は滿洲中央銀行の國幣發行高の膨脹となり、共に大きな紙幣インフレーションを結果して居るのである

× ×

事實に付て見るに十二月一日の鮮銀券發行高は一億七千三百五十七萬六千圓にして、右は鮮銀開業以來の新記錄である、從來鮮銀券は最高時一億二、三千萬圓を常態とした、事變後漸次膨脹し昨年は常に一億七千萬圓を超過し居たるも十二月の最高時に於てさへ一億五千萬圓に達しなかつた

國幣は十一月二十九日滿洲中央銀行開業以來の新記錄を作り一億五千六百七十六萬餘圓の發行を見た、右兩者を合せ三億三千三十三萬餘圓にして、右は前年同期に比し實に八千六十萬餘圓の激增である尤も、右の鮮銀券の中朝鮮に於ける流通高は幾何なるや不明なるも、少くとも增發高の大部分は滿洲關係であると見るのが一般の見解である、此の見解より計算して現在の滿洲は昨年に比し、實に三割乃至四割の紙幣インフレーションが行はれて居ることになる

然らば、此の傾向は何時迄續くかと云ふに、滿洲國の建設諸工作並に滿鐵の事業擴張が一段落つく迄は續くものと見ねばならない

× ×

通貨膨脹の齎く波紋、換言すると紙幣インフレの惡影響は今更喋々を要しない、此の小論に於て其の全貌を映し出す事は不可能だが、先づ第一に、インフレは當然に物價騰貴を促進することは明だ、理論的には通貨の膨脹したゞけ……それは貨幣價値の下落を意味する……物價は騰貴することになる、單純には三割の通貨膨脹は三割の物價騰貴を促す實際には物資流通の狀況や、諸々の經濟現象の結果、斯樣に單純には動かないのであるが、物價は通貨の膨脹に伴れて騰貴する事は動かせない事實である

事變前迄の滿洲物價は常に日本內地の物價を下廻つて居たのであるが、事變後各種事業の勃興に基く資本の膨脹……從來は主に國資本……に刺戟せられ滿洲物價は急騰を續け、內地物價を斷然拔くに至つた、即ち、昭和五年一月を一〇〇とする指數に於て、東京と新京の金物價を比較すると最近の例は左の如くなつて居る

	新京	東京
四月	九九	八八
六月	九九	八七
八月	一〇〇	八七
九月	一〇一	八八

而して中銀調査になる新京卸賣物價は金圓建に於て、大同元年七月を一〇〇とする指數に於て、今年十月は實に一五四、七にして卽ち此の三年間に五割四分七厘の暴騰振りである

× ×

インフレーションは右の如く物價の騰貴を促進することは顯著な事實である、然してインフレの本質的な側面は究極に於て物價に還元し得られる、そして、インフレの破綻は物價高を通じて現れることが多い

然らば、斯くの如き物價の騰貴は何を意味するかと云ふに、先づ第一に消費階級の生活を極度に壓迫する、所が滿洲に於ける大衆は大部分農民である、彼らは非資本主義的經營者たる消費階級である彼らの生産は物を作つて販賣する爲の生産が原則でなく、食ふ爲の生産が原則だつた、從つて今日と雖も決して貨幣經濟的にその機構は出來て居ない、買ふ物はなし、買ふ物は文化の深入と共に益々增加し、それらはインフレの發展と共に物價高の影響を受ける

更に滿洲に働いて居る大部分の、日本人たる官吏、軍人會社銀行員、勞働者、彼らが日本內地の二倍乃至三倍の收入を得ながら、その生活に少しも余裕なく、窮々として居る現狀を見て思ひ半ばに過ぎるものがあらふ、蓋し物價の騰貴は確定收入者の減收を意味する、三割の物價騰貴は三割の減俸と同意義だ農民にとつては三割の減收に匹敵する

× ×

更に財政的には物價騰貴はそれだけ財政支出の膨脹を結果する、即ち從來一億の支出で足りたものが三割物價騰貴すれば一億三千萬圓を要する追加豫算が昭和十年の豫算にそれを織り込みなければならない

斯くて來るものは更に通貨の增發だ、物價騰貴—通貨增發此の過程を繰返しゝゝ物價は底無しに騰貴し、反對に通貨價値は底無しに下落するそれは好むと好まざるとに拘はらず自動的に强ひられる、恰も獨逸の戰後のマルクの如く我々は極力それを警戒せねばならぬと同時に、速かにインフレ政策の統制を望んで已まない（一九三四、一二、八）

昭和九年の回顧（九）
國都建設局地域の新築千二百戸
その工費概算二千二百萬圓

延ひゆく國都の全貌を知らうと思へば、何をおいてもまづ國都建設局の屋上に立つて見ることだ、こゝで一望のうちに眺め見る果てしない新國都の建設情景こそ何人に取つても大きな驚異だ、いま過去一ケ年間について見ると道路上下水道、その他公共的施設など、今年は殊に國都建設も本舞台に入つたことゝて一層盛んなものがあつた、がこゝには單に吾々の最も目につく新築狀況を簡單に記して見やう

▽……△

急激なる國都新京の人口增加と政府および民間事業の勃興につれて、忽ち各種建築物の拂底を來たした、而して從來の滿鐵附屬地のみでは抱擁すべくもなく國都の動向は新市街へ新市街へと延ひて行つたこれがため國都建設局新計畫區域の建築工事も道路、上下水道工事を追ひつゝ着々と進捗してゆく、現在一般民間工事の最も盛んなところは大同大街興安大路の兩側であるがなほ滿鐵線路に沿ふ安達街方面でもなかなか盛んなものだこれ等は待望せられてゐた建築融資を目的とする大德不動産股份有限公司の事業開始とゝもに來年度はますます盛んになるであらう

▽……△

いま本年建築の主なるものを拾つて見ると國務院第五廳舍吉黑榷運署、滿洲電々會社、中央銀行總行、三中井百貨店三菱康德會館、衞戍病院、憲兵司令部、營關東廳出張所などいづれも宏壯なものばかりで軍司令部および同官舍は昨年着手し本年完成したものである、このほか忠靈塔、滿鐵關係の新京中學校、同寄宿舍、白菊小學校、孟家屯、寬城子の放送局と同官舍などあげて見ると數限りないが、一般住宅としては

一、大德公司拔政府代用官舍 三九〇戸
一、電々會社百三十六戸（ほかに孟家屯に數十戸）
一、中央銀行（倶樂部、体育館などを含む）八十戸
一、特別市々營住宅六十戸
一、憲兵隊および軍政部顧問宿舍二十戸
一、關東軍官舍並に代用官舍百七十戸
一、民間住宅四百戸

都合本年度千二百戸、この工費概算は特種官公建築物千三百萬圓、特種集合住宅および一般建築物九百萬圓、計二千二百萬圓といふ素晴しいものである

▽……△

これによつて見ると、城內を除く國都建設局地域および附屬地だけでも、これを合算すると住宅凡そ二千戸ばかり本年新築されたことになるわけでそれだけ住宅難も多少緩和されたものと見て間違ひないであらう、土建界方面はこの樣にして更に一般社會現象を知るべく警察方面の關係事項について覗いて見やう

片貿易調節の爲 南阿羊毛買付協議

【東京國通】南アフリカ片貿易調節の爲の羊毛買付で輸出業者間に於て本年度の損失補償に就き協議してゐたが、五十萬圓支出に決し、商工省では十日羊毛工業會大阪商船代表を招き、買付方法を協議する、五十萬圓では約三萬俵の羊毛買付可能となるが南阿政府は五萬俵以上の買付を求めるので、商工省では羊毛工業會へも結果的の見地よりして尙いくらかの補償金負擔を勸慫して買付增加を圖ると見られる

蒙古民族を救へ
アジア民族團結の一提唱
エ、エム、ナイル

本稿は印度の志士プラタップ氏に同行したエ、エム、ナイル氏から塞河江國通大通支社長に宛てゝ寄稿されたものである、プラタップ氏の一行は各民族融和の目的の下に去る十月廿二日騎馬にて多倫發途中十日間を費して同卅一日西蘇尼特德王府に到着、德王が百靈廟に赴き不在中のため百靈廟に行きを交渉中に本稿を起草したものである

多倫出發以來道中十日間は遊牧の蒙人民家、蒙古軍隊或は喇嘛廟等に宿泊して實際に彼等に接して見た

感想 としては未だ具體的な事は言へぬが、要するに中華民國となつてから廿余年を經過してはゐるが、彼等は民族團結の叫びは早くから耳にしてゐながら未だにその實現を見ず、悲觀の有樣である、又一行の泊つた蒙古兵營の軍隊から受けた印象は非常によく、將來之等の軍隊に適當の指導を施せば立派な蒙古軍隊が作り上げられることを期待してゐる、思想的に喇嘛を觀ると凡そ外部的影響即ち支那勢力の壓迫を受けてゐるものと、然らざるものゝ二種が此地帶に存在してゐる樣に考へられる、前者の中には北支的思想傾向を帶びてゐるものも見受けられるが、後者は悉く純朴善良な思想を有してゐる、次に私一個人として蒙古を統制する時茲に三個の事業の必要なる事を認める、それは社會事業經濟事業及び思想事業の三である

一、社會事業に就て言ふと、最も肝要なるは教育及衞生の二つであるが、教育に關しては自然の牧地生活により全然教育より隔絕せられてゐる狀態でこれが實行に當つても現地に則した塾制をとるを可とする樣に思はれる、衞生的に彼等をみると疾病殊に花柳病の蔓延は實に想像以上で世界歷史の示す所によつても例へばローマ帝國滅亡の如き該病の存在が其の民族の衰滅に如何に重大なる原因となるかゞ知られる樣に、蒙古民族に對する衞生事業は喫緊焦眉の急務である、日本は友邦滿洲國の安寧秩序維持のために千軍を派して跳梁跋扈する匪賊の討伐に多大の犧牲を拂つてこれを遂行したが、今この蒙古地帶に暴威を振ふ花柳病の存在を目擊する時同じく善隣の誼を以て多勢の醫師軍を派遣してこの恐る可き病毒を驅除する事は同胞民族たる日本の當然支拂ふ可き犧牲ではあるまいか

二、經濟に就きては現在の所謂文明國の資本主義的見地からすると蒙古の經濟狀態は今尙物々交換と云ふ原始狀態に取り殘されてゐるが一民族として今後の世界經濟場裡に伍し行かんとする以上現在の狀態より脫して新しい經濟制を採る必要に迫られてゐるが、若し現在諸文明國に於る資本主義的發展を模倣して一躍資本主義に轉向するとせば玆に國家資本的競爭に移り資本主義諸國の暴露せる缺陷を繰返す事となり又若しソヴエートト共産制を採るとすればブルヂョア及びプロレタリアートと云ふ相對立せる狹隘なる觀念に墮する故に之れ又不可である、故にこの兩者に偏しない一視同仁の宗教精神を以て先づ各階級の優秀分子が自發的に團結して他の劣等部分を指導啓發しつゝ新しき消費組合制を採用する事が現今の蒙古に最適の經濟策と思考せられる

三、最後に思想事業として宗教改造及民族融和である、現今の喇嘛教內に於る諸習慣中には釋迦本來の精神に背馳した個所が往々認められるが、それが又蒙古民族の發展に非常な妨碍となつて居る、斯樣な點は大いに改造して現實の民衆に順應する眞の喇嘛教に改革する必要がある、例へば釋迦は衆生濟度のために先づ自己を犧牲として獨身生活を守られたが、現在の喇嘛教の習慣では家に二男を得れば其の一人は必ず一家の福祉安寧を祈る犧牲となり、喇嘛として何等物心なき幼少の頃から强制的に廟に入れられる有樣である、これでは喇嘛の素質向上の不可能なるは固より徒らに民族の滅亡と道德の頽廢を招來するのみで、斯樣な點は先づ第一に改革の必要を認めるのである

我々一行が多倫よりの途上米國敎會の白系宣敎師ジエー、シエー、マルトセーヴ氏の宅に **午餐** に招かれた時、夫人氏の意見として蒙古地帶に最も必要を感ずる施設は病院及學校であるが今彼等は文明國が右の二つを設立して彼等を救濟しなければ蒙古民族は今後五十年を出でずして滅亡するであらうと語つた、又察哈爾ハッテンスムの瑞典宣敎師チョーエル、エリクセン氏の家庭に宿泊した時、夫人の意見も前者と同樣で別に同夫妻の在蒙廿年間の體驗より得たる結論として、現在蒙古の喇嘛敎は今や民衆を指導救濟する價値なく、寧ろ排除する必要さへある如く語つた、要するに喇嘛敎の腐敗は佛敎そのものゝ腐敗を意味するものではなく、地方的腐敗たる以上適當に改造を加へて行けば却つて蒙古民族救濟の好手段となるのである、民族的に言へば一時世界を震撼せしめた英傑成吉思汗を出した勇敢なる氣魄が今も尙彼等の間に跡を留めて居るのを見受ける細小の鐵筋も一度セメントと混和すれば百層の高樓を築き得るが若し此れを野外に放置すれば歲月と共に腐蝕消滅し去るのであらう、今彼等は空しく偉傑の血を宿しながら塞外の曠野に南北兩面より襲ひ來る風雨の侵蝕に抗しかねて衰滅の悲運に瀕して居る、而して此の民族に更生の活力を與ふべきセメントは

卽ち 世界人類愛平和を以ての亞細亞民族の團結に依り彼等を奮起せしめ蒙古甘肅新疆西藏の大同團結を完成せしむることである

湖南アンチモニー問題
諒解をもとむ
帝國政府更に第二段の工作

【南京八日國通】湖南省政府及びアーノルドイギリス商會間に進捗中と傳へられたアンチモニー獨占販賣輸出權問題に關し湖南省政府當局に對し長沙、高井領事代理は帝國政府の訓令により治外法權、支那の門戶開放、機會均等違反として嚴重抗議中であつたが八日本省への公電によれば同領事代理より湖南省政府主席何健に對し公文を以て嚴重抗議を行つたところ四日何健より同領事代理に對し大体左の如き回答を手交し來つた

問題の獨占權は湖南省政府より如何なる國の商會に對しても與へたる事實なくたゞアンチモニーの委託販賣を一商會に與へんとした事實は存在するが右は何等販賣及び輸出の獨占を意味するものでなく右一商會のみならず何れの國の商會とも同樣委託販賣を契約し得る建前となつて居る云々

即ち湖南省政府は帝國政府の抗議に對しその事情を開陳しては更に右說明に滿足せず詳細なる現地調査報告を俟つて第二段の工作に出で門戶開放機會均等の原則維持に善處する筈である

明年度租稅收入
概算 八億二千八百七十萬圓

【東京國通】大藏省では八日明年度歲入豫算中租稅收入概算として總額八億二千八百七十萬圓を發表したが九年度豫算に比して五千三百四十萬圓の自然增收となりこれに六年度より實施した約千五百萬圓程の減稅に依る減收を加算すれば正に金解禁直前の好景氣時代にも匹敵すべき歲入好調を示し此の分で行けば租稅收入の最も好調と云はれた昭和三年九億一千五百萬圓のレコードに近づくのも間もないであらうと當局は頗る樂觀してゐる、尙大藏省では臨時利得稅創設に依る增收三千萬圓は全く臨時歲入として租稅收入概算の中に計上してゐないが之を加算すれば明年度全稅收入は八億五千八百七十萬圓を越す事となる譯である

生保界懸案の弱體保險創設
年內に認可申請と決定

我が生命保險界多年の懸案たる弱體保險制度の創設は既報の如く去る八月七日開かれた生保協會弱體保險特別委員會によりその要綱の決定を見たまゝ暫く停滯の形であつたが生保契約百億突破記念の各種の催しも先頃完了したので生保協會ではこの程協會事務所に最後的協議會を開き各社幹部出席して細目決定の上愈々弱體保險會社創立に着手した而して協會側では年內に商工當局に對し新會社設立の認可申請、新會社は當面試驗的に經營されるものであるから資本金も二百萬圓（四分の一拂込）位に決するものと見られてゐる

偶語

政友側の突拍子な難題で一時解散風を吹かした臨時議會も無事終了、きのふ閉院式を終つたが、これで政府對政友の惡氣流が消滅したわけではもちろんない▼萬事が通常議會に持越され、政局の不安はますます募つたと見るが至當であらう、來る通常議會に政友會が果してどんな奇策に出るか國民は將來とも充分監視の必要がある▼それにしても今度の政友の爆彈的動議が折角にもかゝはらず何ら國民の支持を得ず、却つて政黨自身が墓穴を掘つた始末は考へある者をして考へさせられる問題だ▼關東軍司令官の後任、南大將の親補式がきのふ宮中で執り行はせられた、機構改革に伴ふ人事も年內には實施の運びである、これで二位一体の新機構がいよいよ具現されるわけだ▼久しい懸案であつたこの新國策が多少の迂餘曲折はあつたにしても、こゝに漸く實施されるに至つたのは在滿同胞に取つても大きな喜びであらう▼これで新機構は完全に生れる、來年は層一層馬力をかけて、諸懸案解決のために力强く邁進せねばならない事を痛感する者ひとり偶語子のみではあるまい▼新京神社大鳥居建立をめぐる隱れた美談石材商河田晃二氏の義擧に對しては氏子一同に取つての大きな感激である

鍋谷耳鼻咽喉科
醫學博士 鍋谷傳二郎
新京曙町三丁目 電話呼出三七八五番

歲末の御用意は秋林（チューリン）で

◇裁縫工場東二條通り◇

毛皮部
銀狐
白狐
北極狐
紅狐
カワウソ
アストラカン
襟皮各種
外套裏毛
ショール各種

既製服部
套外付毛裏用士紳
套外毛外用女淑
套外息令孃令
服多用女淑士紳
套外及服製皮
キッヨチ皮毛
式一具寒防

賣出期間 十二月十日 十二月末日

景品
一等五十圓券七枚
以下全部空籤なし
景品總額 三千五百圓
御買上金五圓毎に抽籤券一枚贈呈致します

食糧品部
洋酒全種
オーツカ（秋林製）
ハムソーセージ（秋林製）
燻製魚類
チョコレート
ロシヤ飴
コーヒー
紅茶
洋煙草

裝身具
洋化粧品一式（佛獨米國製）
ハンドバック
婦人帽
フランス製造花
ジヤケツ
ネクタイ
帽子類
靴類

新春の洋裝は秋林製洋服で

◇日本橋通り五四 電話五三〇二番◇

年末の御用意に
カーツバイ練りあげた
材料は吟味選擇
弊店自慢の力餅を

御歲暮 御贈答品 化粧箱入豐富陳列
現代新京の人氣店 メイヤ街
玉屋菓子店
電話五二九二番

貸間
洋室 日本間
煖房水道浴場設備完
日本橋通り六三
フランスホテル
電話五二四八番

鑛業
江川鑛務所
鑛山鑑定 調査設計 出願手續 測量製圖
▼青寫眞・トレース並燒付▲
新京羽衣町二丁目才號 電話二七八一番

石炭
加藤洋行
日本橋通り二五（市場横）
電話二〇三二番

◎年末の御贈答には
組合文具を!!
其の他いろいろ取揃へて皆樣をお待ちして居ります
◎新年ヱハガキ
◎博文館日記
◎積善館日記
◎卓上メモカレンダー
◎百人一首
◎いろはかるた
新京銀座通
ミツワ屋書店
電二三三一番

各種防寒靴

高級品……豐富
大長洋行
新京永樂町一丁目（メイヤ街）
電話五五一三番

東滿

遠藤廳長一行 圖們の視察を終了 けふ新京歸來の豫定

【圖們國通】地方行政視察旅行の途にある遠藤總務廳長、清水民政部總務司長、高橋實業部總務司長、宮脇總務廳情報處長等の一行八名は九日午前九時廿五分圖們着、官民多數の出迎へを受け直ちに驛長室にて官民各機關代表と會見武知驛長の案內にて樓上より市中を展望し、それより自動車を連ねて對岸南陽を一巡して引返へし領事分館、憲兵隊守備隊等を歷訪十一時圖們稅關長より所管事務報告、圖們貿易現狀等を聽取後稅關長官舍に於る午餐會に臨み、日滿各機關首腦部と會談の上午後一時圖們發延吉に向つた、尚一行は九日夜延吉に一泊、十日朝龍井に向ひ總領事館其他の行政機關を視察、同夜歸京の途に就く豫定である

敦化たより

國防婦人會員 將兵慰問

【敦化支局】去る二十三日盛大なる發會式をあげた大日本國防婦人會敦化支部では二百四十九名の會員を獲得京圖沿線第一の婦人團体としてその活躍を期待されてゐるが今回その活動の第一着手として極寒と戰ひ轉戰する當地〇隊奥地駐屯將兵並ひ敦化にゆかり深い滿洲鏡泊學園に慰問品を贈呈することを役員會に上程決議したが一人五十錢一口として年內に配布する筈である

兒童文集「光」發刊

【敦化支局】敦化尋常小學校では兒童の好學心を培ひ、學校と家庭との緊密な聯絡を計る目的のもとに兒童文集「光」を發刊その創刊號が(十二月十日附)發行されたが同誌「雜草園」は特に父兄のための投稿欄をまうけ一般の投稿を歡迎、次號は二月末發行の豫定である、なほ誌名「光」は西本願寺南部學佛氏が命名した

東本願寺婦人會 東北義捐金

【敦化支局】東北地方の慘狀に對しては全國津々浦々よりの義心に凶作地方民を感泣せしめてゐるが今回敦化東本願寺婦人會では同地方罹災民に對し義金募集することに決定活動を開始した

岸班長榮轉

【敦化支局】當地憲兵隊岸班長は今回延吉日本憲兵隊本部に轉任九日午前七時發列車で盛大な見送裡に出發した

圖們通信

圖們建設事務所移轉

【圖們支局發】既報の如く圖們建設事務所は年末に際し十日午前八時半の臨時列車で職員一千ヵ百名中四十名を殘し先發隊三百名は牡丹江に移轉し殘る一千五百名は各地現場に勤めて居るが今年中には全部引越すことになつてゐる

民會長選擧 二十日執行

林承烈氏

【圖們支局發】圖們朝鮮人民會の總改選は既報の如く來る二十日午前十一時より圖們學校で行はれる事に決定したが今回の民會長は相當な人物が改選される模樣で立候補者は林承烈、崔世奎、全昌國、魏春源、全仁錫、劉贊彬の六氏が出馬してゐるが現在の所林承烈氏が一番有力である林承烈氏は溫厚な人格者で圖們建設當時より圖們建設について最も功勞者であり一般市民は林承烈氏の當選を非常に期待してゐるやうである

北滿

スキデルスキーと北鐵幹部の醜狀暴露 不法行爲糺彈の聲起る

【ハルビン國通】多大の疑惑の眼を以て見られてゐた北鐵ソ聯幹部と北滿經濟界に重きをなしてゐるポルトガル國籍人スキデルスキーとの醜關係はこの程大の如く判明し當地各方面に非常なセンセーションを捲き起してゐる、即ちスキデルスキーは北鐵沿線全林區の三分の二を有且つ穆稜炭山坑株主として木材、石炭の北鐵賣込みに依つて巨利を博してゐたが、先般スキデルスキーが關係して極東猶太銀行設立にルデー局長等北鐵ソ聯幹部と聯絡して北鐵收益金中より三百萬圓をこれに預金せしめこれと同樣手段を以て露亞銀行にも北鐵の金を預金せしめ直ちに之れを全部スキデルスキーが流用し同銀行を破産させた外スキデルスキー個人名義を以て北鐵より數百萬ルーブルを借り更に北鐵運賃の不拂等の不法行爲により現在北鐵に對し五百十萬五千百二十五金ルーブルの負債を持つに至つたが之に對し北鐵ソ聯幹部は數次に亘る滿洲國側幹部の抗議に對しても言を左右にしてなに等之が回收方法を講ぜず北鐵財政窮乏の折柄このソ聯側幹部の行爲は極めて不可解なものとされ一般より極めて疑惑視されかゝる不法行爲を糺彈すべしとの聲が高まつてゐる

ハイラル神社 建立の議 具體化す

【ハイラル國通】ハイラル神社建立の議は早くより識者間に擡頭してゐたが漸く此のほど具體化して愈々設立委員を擧げて實行に取りかゝる事になつた、仄聞するに豫算は一萬圓を計上、來春早々建立に取かゝる豫定であると

ハイラルに バス實現

【ハイラル國通】ガタ馬車が幅を利かして居たハイラルの街に去る四日から當地日滿自動車公司の經營に係はる市內バスが出現スマートな綠の車体を走らせて人眼を惹いて居るが停車場との往來に吹曝しの馬車しか持たなかつた市民間に便利の聲が早くも高まり頗る好評である

津田海軍部司令官 在哈各機關訪問

【ハルビン國通】新任駐滿海軍部司令官津田中將は初巡視のため十日午前九時半齊々哈爾飛行機で來哈、山口防備隊司令以下日滿官民多數の出迎を受け直ちに若山〇團長、李北鐵督辦、森島總領事、呂省長、于第四軍管區司令官を訪問、新任の挨拶を爲す處あつた、十一日は防備隊及び江防艦隊を巡視し十二日午前九時二十分發列車で南下の豫定である

東北凶作地に 集る同情

【ハイラル國通】當ハイラル東北地方出身者主催日本民會後援の下に東北地方凶作義捐金募集を開始したが當事者は何せ今までにない冷害で幼ない兒童の缺食など見るに忍ひません、吾々東北地方出身者相寄り義金を大方の皆樣より募る事に致しました、御迷惑ながら何分の御喜捨をお願する次第ですと語つたが募集に先だち既に數名の應募者が出たと

南滿

營口で 武道大會開催

【營口國通】武道の刷新獎勵を圖るため此度營口地方事務所內に營口武道獎勵會を設置する事となり、發會式を兼ねて來る十六日小學校講堂で第一回營口武道大會を開催する事となつた

紅卍字會 營口分會の活躍

【營口國通】世界紅卍字會營口分會では既報の通り去る一日より窮民救濟のため施粥を開始してゐるが更に綿衣の施與を行ふ事となり、約二千枚の綿衣を作製中であるが例年一千枚で濟んだものを、本年は貧困者激增したゝめ二千枚を作製することゝなつたもので注目すべき現象とされてゐる

滿洲粟の 朝鮮輸出激增

【營口國通】滿洲粟の朝鮮に輸出さるゝもの最近特に增加し最近の輸出狀況は例年四、五月頃迄の出廻最盛期に匹敵する有樣で一月以降十一月末までの間に輸出累計百十萬三千五百石に達し尙漸增の傾向にある、これが原因は主として本年朝鮮內の凶作によるもので昨年中の百四萬六千石に對し約二倍の二百萬石を突破する見込みである

銃器買上に伴ふ 匪賊の橫行防止

【奉天國通】審陽縣下の民間銃器の買收は既報の如く極めて良好な成績を收めたが、此の際に乘じ匪賊の橫行する虞れあるので、審陽縣公署では目下縣各地に游動隊を派遣し警備に當らしめるに決定、既に各區村に通令を發し着々準備を進めてゐる

承德實業組合成る

【承德國通】豫てより承德在住の雜貨食料呉服商等邦人商人により計畫を進められてゐた承德實業組合は愈々今回設立される事となりさる廿九日午後四時料亭萬里に於て盛大なる發會式を擧行したが、同組合の今後の活躍は期待されてゐる

滿洲國辭令

興安警察局巡官 那木斯來扎布
同 書明阿
同 額爾登呢
同 白星阿
同 阿爾斯楞
同 溫都蘇
同 紹布多
同 額爾德呢巴雅爾
同 常守信
同 阿木爾
同 吉雅圖
同 占布拉
同 阿布拉圖
同 來福
同 扎古丹
同 佈彥景呢
同 文恩巴雅爾
同 洪福來
同 烏力吉
同 音德拉
同 我樂登閣
同 那順蒙和
同 色旺扎布
同 義德爾扎那
同 博音圖
同 土布敦黑斯土
同 特格喜
同 套特扎布
同 拉喜桑布
同 孝順阿
同 特克色
同 田中文雄
同 齋藤賢太郎
同 澤田一次
同 細田與一
同 伊藤初太郎
同 李仙巴
叙委任四等(各通) 興安警察局警佐 小林政平
同 粟田利方
同 藤澤健
同 濱口鐵藏
同 島瀨丈吉
叙委任二等(各通) 興安警察局警佐 韓鳳樓
同 川野鼎三
同 石田三男
同 平田三卓
同 大野良助
同 玉城亨
同 窪田純孝
同 潮晋素磨
興安警察局巡官 東省三
同 首藤茂登
同 上西好男
同 賀喜葛
同 江川達夫
同 松尾永二
同 陶山新三郎
叙委任三等(各通) 興安警察局巡官 宮崎覺人
同 今野乘吉
叙委任四等(各通) 興安警察局巡官 陶特格琦
同 那森伯蔭
同 甘珠爾倉
同 薩音烏喜里圖
同 武利吉
同 曹金良
同 儀如格勒圖
同 扎拉豐噶
同 博晋都冷
同 白龍倉
同 額爾德呢必立格
同 賈延圖
叙委任五等(各通) 興安警察局警佐 富永又一
同 星野忠義
同 吉田瑞穗
同 坂元覺次
同 田上政二郎
同 黑岩三郎
叙委任二等(各通) 興安警察局警佐 春海
同 郭喜
同 王天
同 關裕光
同 張鵬第
同 于忠壽
同 文全
同 池田秀實
同 酒井二郎
同 畑山榮
同 倉重政雄
同 吉田常逸
同 上田昇
興安警察局巡官 棚橋四郎
同 折田美佐樹
叙委任三等(各通) 興安警察局巡官 鹽谷進
同 中島源二
同 氷川美男
同 長友道雄
同 平野臨一
同 大河內清雄
同 吉田鐵男
同 山田四一
同 杉浦登一
同 今關喜一
同 本鄉太之丞
同 胡阿爾圖
同 進色仁

滿洲東方の大玄關 清、羅、雄、三港見學記(一)

在新京 十五郎生

滿洲は獨り南北のみの滿洲ではない、又單に縱のみの滿洲であつてはならない、南北のみの滿洲、縱のみの滿洲であるとすればそれは線の滿洲であつて面の滿洲ではない南方に黃海あり、渤海あるを知つて東方に日本海ある事を忘れてはならない、地理上の導く所、事情上の許す所、先づ南北滿洲より發展したのは已むを得ざる所とするも既に今日の狀勢として一刻と雖も滿洲の東西を忘るゝ事は出來ない狀態に差迫つて來て居る

▽……△

今や大滿洲帝國は王道樂土順天安民の大理想の下に建國既に四周年、政治的に、經濟的に、文教的に、宗教的に、各種の方面に向つて指導啓發の工作に日も足らず長足の進步振りを實現しつゝあり、交通上に於ても大同二年より既設線外に七鐵路延長工事に着手し着々進捗し、西方一帶蒙古熱河の奥地開發に努め、北黑龍興安一帶を開發し、一面東方圖們江岸、烏蘇里江岸、黑龍江岸、並に其下流に沿ふて開蒙工作が大車輪に行はれ、分けても東方大滿洲の大玄關口雄基、羅津、清津三港の築港工作が如何に滿蒙の東西に大關係を有するかを考察し、又此等東西滿蒙開發の工作上滿蒙の大玄關口、羅、清、雄三港が如何なる重要性を齎らすかを考察する時に於ては、蓋し思ひ半に過ぐるものがあらう

▽……△

又有史以來三千年間東方滿洲國と我大日本帝國とが日本海を挾さんで如何なる交渉が斷續されたかを省察する時に於ては又更らに思ひ半ばに過ぐるものがあるであらう

▽……△

我國孝德天皇の御代彼の滿洲東方の先住民肅愼族が遠く日本海を越えて如何なる交渉をもたらしたか、更らに齊明天皇の御代に於ける肅愼族との關係は如何であつたか、聖武天皇神龜四年には東方滿洲國に於ける渤海の使者が遠く日本海を航して入貢した事實もある、朝鮮北端日本海沿岸より黑龍江の江岸を征服し、遠くは西方大蒙古を率ゐて遼國を建設した所謂契丹は日本海の千里を遠しとせずして我日本國に使節を[illegible]皆人の知る所である、其後高勾麗の文化は迂廻して我國に來り其臭ひは今に忘れ得ぬものを殘して居るではないか、『嗚呼滿蒙の東西よ!!!嗚呼滿蒙と日本海よ!!!滿蒙と日本海と而して日本帝國よ!!!』實に昔から唇齒輔車の關係で溫かい潮流が交感してゐたものである

▽……△

時は移り世は變りその後高麗百濟新羅、遠くは唐宋との事頻繁なるに及んでは、あはれ東方滿洲とは親交漸く疎遠となつて最近に至つたのであつた

▽……△

歷史は正に繰返す、千有餘年の今日昭和の大日本帝國と康德の大滿洲帝國とは正に之れを繰返へし異身同体の親交を結ぶに至れるは吾人の欣快に堪えざる所である、之に依て是を觀れば我が日本と滿蒙[illegible]夕の出來合ひではない、實に深い根底と又意味深淵なる關係の存在する所以を知ることが出來るであらう

▽……△

其肅愼、渤海、遼、金の時代にかけて我日本に交通した港灣は果していづれの邊であらうか、文書の教ゆる所、史家の指す所は等しく三港を數ふるであらう、嗚呼、雄基よ、羅津よ、清津よ、汝等は正に滿蒙に於ける日本海上の大玄關口である

▽……△

歷史の教ゆる所既に然り、現代滿洲帝國の施設する所亦既に然り、古今相俟つて羅、清、雄の三港は實に現代の寵兒である、朝鮮總督府は夙に見る所ありて三港に對する施設工作をさを油斷なく、滿鐵が羅津に對する施設亦眼の醒むるものあり滿洲鐵路局は申すまでもない、地方の有力家亦之れに和して大童となつて熱火正に閃々たるものがある、是に於てか、識者間には縱橫の論議簇出し、曰く日本海湖水化論、曰く日本海中心論、曰く滿洲東西論、曰く滿蒙東西南北論、曰く清羅雄中一港論、曰く三港統一論、曰く三港鼎和論、曰く三港併進論、喧々囂々今や東西滿蒙に對する神經は尖銳して紫電火花を散らして居る、此の時に當てや新京鐵路局並滿鐵側新京驛の兩者は玆に大に見る所あり、今回北鮮方面見學團なるものを募つた、實に機宜其當を得たる企である、應募者は新京に於ける有力家二十數名、日程六日間、見學地は清津、羅津、雄基、朱乙溫泉、圖們等である、之れが先達者は新京鐵路局島信三氏並に新京驛清水德三氏である、以下この壯擧ある滿蒙東方の大玄關口三港について見學記を記してみやう(つゞく)

第一附錄 小說 迫る國難

米國通 海軍 福永恭助
支那通 陸軍 山中峯太郎
赤露軍事研究家 平田晋策
合著

軍事小說界の三大權威が協議研究の末來るべき一九三五年の〇〇をまざ〳〵と小說に描いた痛烈なる內容、正に驚愕すべし
しかもこの事實は今や目前に來た今日何は措いても熟讀急讀あれ!!

民間參謀本部と言はれる軍事通三氏

第二附錄 すぐに役立つ實用手紙の書き方

▼文壇三十名家の執筆
立派な手紙が自由に書ける 名文がすら〳〵と出來上る
(名文句は手紙ばかりでなく演說挨拶等にも應用出來るので大評判!)
結婚祝賀、借金申込、忠告、弔文、儀式、日常商用其他如何なる場合にもその場その場に當てはまつた適當な手紙が誰にでもすぐ作られる重寶な本です。

日の出 新年號

▼國家躍進の年 總理大臣 岡田啓介
▼正しい道に立つ 大藏大臣 高橋是清
▼ベーブ・ルースの日本印象記

小島政二郎氏畢生の大作出づ
▲現代小說 戀の海峽
(三人の處女が戀愛の海を如何に泳ぎ渡るか?この作は別名「マダム三人像」と云ひ女性の戀の心理を深く抉つたものだ。)

▲冒險小說 猛獸國探檢記 小山莊一郎
(飛行機の機關銃でアフリカ奥地に群がる猛獸を打つ痛快記)

處女花園 菊池寬
(全篇に溢るゝ處女の魅力に讀者を花園に遊ぶ思ひあらしむる艶麗にして馥ひ高き名作!!)

▪白衣夫人……加藤武雄
▪結婚爭議……佐々木邦
▪新巖窟王……谷讓次
▪翼の誓ひ……福永恭助

▲日の出小判 懸賞つき小說 三上於菟吉
▲青龍刀權次 長篇講談 大島伯鶴
▲明治大盜傳 長篇實話 佐山英太郎

死頭蛾の恐怖 探偵小說 甲賀三郎
(怪博士の惡謀成るか?青年記者の奇策勝つか)

江戶の坩堝 時代小說 野村胡堂
(物凄い伊達家お家騷動の渦巻く秘密の光景)

▲現代小說 月に立つ虹(中村武羅夫)
▲捕物實話 華族強盜(三角寬)

爆笑百人一首
新年娛樂大會
漫畫大特輯
其の他澤山!!

▲新年初笑ひ座談會
(飯塚敏子、竹久千惠子、德川夢聲、花柳章太郎、上山草人、井口靜波、古川綠波、山野一郎諸氏出席)

▲勝太郎市丸對談會
(好きな男は誰か?命がけの戀がして見たい外國レコードの話等々、味津々)

小說 新編忠臣藏
二ケ年に亙る大長篇 昭和定本として愈々發表 吉川英治

●大懸賞あり バロン ガソリンストーヴ

二大附錄と併せ 六十錢
東京牛込 新潮社
全國書店

滿洲事變の忠靈塔合祀者名(六)

▲砲上中村俊雄(東京)▲乾元鎭軍馬調幸一(栃木)▲七、二、十 騎少尉吉田云助(岐阜)▲七、二、二 乾元鎭步伍石塚照治(栃木)▲步上酒井喜一▲黒龍江省拜泉同兵藤利雄▲同茂木延一郎▲同瀨川常吉▲騎上飯坂政保(富山)▲同安立銀一(愛知)▲同島崎德次郎(栃木)▲同鳳間康夫(長野)▲七、二、三 吉林省七星河鎭步曹西村季雄(島根)▲七、三、八 黒龍江省綏化步上朝倉石雄(島取)▲七、三、一 吉林省伊家店步伍小寺要(岡山)▲七、三、五 哈爾賓第十師衞生班同加藤得之▲七、三、七 黒龍江省海倫野上塚田松太郞(群馬)▲七、三、七 哈爾賓第十師團衞生班步伍柳田守(茨城)▲七、三、六 黒龍江省三合屯步上桑本善見(島取)▲七、三、元 黒龍江省鶴立鎭步少尉内藤忠男(岡山)▲七、三、三 黒龍江省張雄屯步伍關谷之助(茨城)▲黒龍江省綏稜工伍加藤富次(栃木)▲工上淺野朝之助(茨城)

▲八、一、一 黒龍江省海倫工軍根岸喜久治(栃木)▲吉林省磨刀石步上佐藤幹(山形)▲八、一、六 吉林省穆稜站步上小林後見(北海道)▲八、一、四 吉林省磨刀石步伍佐々木清次郞▲八、一、六 吉林省穆稜站步上後藤文郎▲吉林省下城子軍屬廣瀨吉盛(鹿兒島)▲八、一、七 吉林省穆稜站步上奥山久農助(北海道)▲八、一、九 步伍伊藤一▲哈爾賓飛行場航中尉曹掛節雄(長野)▲航曹長吉野徳(大分)▲八、一、三 哈爾賓附近列車病院步伍山田金一(島根)▲吉林省穆稜站岡本龍七郎(樺太)▲吉林省小綏芬河同田草由良(島取)▲同片山巖▲步上田中多郎▲同吹野一男▲八、一、四 吉林省小綏芬河步曹坪倉幸治(島根)▲吉林省穆稜關軍朗職病院步上井上惠二▲八、一、六 哈爾賓野戰病院步伍長尾一三(兵庫)▲八、一、七 大子勾同綾木美賞雄(島取)▲八、一、七 大子勾步上四方路政市(兵庫)▲八、一、四 吉林省同江縣起元屯步上大森武夫(島取)▲同庄見英雄(島根)▲八、一、三 吉林省寧安縣同谷口寅一(兵庫)▲八、一、三 哈爾賓市外三棵樹步伍香川義幸(岡山)▲步上藤原一男▲八、三、六 哈爾賓第十師團衞生班步一周藤義雄(島根)▲八、三、九 吉林省樺川步上大谷唯美▲八、三、十 吉林寧安步伍建部繁一(兵庫)▲同末永忠勇▲

八、三、三 黒龍江省中興鎭步少尉上田隆次郎(島取)▲步上島田正市郎(島根)▲同山形明次(島取)▲同伊藤幸吉(島根)▲吉林省富錦步伍與倉重信▲八、三、四 黒龍江省中興鎭步上瀨野茂▲八、三、三 吉林省老爺嶺同山崎榮太郎(岡山)▲哈爾賓第十師團衞生班步伍細田幸一(島根)▲八、三、三 佳木斯衞生班步一松井善市(島取)▲八、三、四 哈爾賓騎一古元肇(岡山)▲八、三、四 哈爾賓騎一井上清一(岡山)▲八、三、十 吉林省東寧三看長石田彦一(兵庫)▲步伍宇崎市太郎▲八、三、三 同叢井正二▲八、三、三 同邦近光男▲同馬場熊藏▲八、三、四 吉林省老黒溝步上西川八治郎▲八、三、三 吉林省富錦步伍勝部義盛(島根)▲八、三、元 步上香山幸之(島取)▲八、三、六 吉林省八道河子步伍太田伊八(兵庫)▲同礒井儀夫▲八、三、六 吉林省八道河子步伍和田實(兵庫)▲八、三、元 哈爾賓衞生班步特曹橫田正(島取)▲八、三、三 吉林省山頂站步伍田原正(兵庫)▲吉林省穆稜溝步上增田宗治▲八、四、七 老黒龍山羅圈嶺步一藤井勝一▲八、四、一 梨樹鎭樂樹溝步二福田廣次▲七、七、六 哈爾賓第十師團衞生班工上中北幸市(栃木)▲八、四、六 吉林省八道河子步上田中昇(島取)▲八、四、十 哈爾賓第十師團衞生班步曹宗實順次(兵庫)▲八、四、十 哈爾賓憲伍近藤重美(鹿島)▲八、四、六 吉林省萬鹿溝步伍小林學(兵庫)▲八、四、七 哈爾賓衞戍病院工少佐古家正人(熊本)▲八、三、七 黒龍江省圓家網步上中村藤太(茨城)▲八、五、七 同新治文雄▲吉林省大平嶺同板高利男(兵庫)▲同中塚那道▲八、三、一 寧安縣壕泰子步曹井上忠雄▲八、三、三 吉林省秋皮溝步伍松井正夫▲八、五、三 吉林省大平嶺步上山口宗文▲八、五、元 哈爾賓衞戍病院同青山一譽(島根)

新京職業紹介所 利用者の爲に(下)

第十二條 宿泊者前條の時間内に歸宿せさる場合は當日の宿泊を拒絶することあるへし此の場合に於ては既納の料金は還附せす

第六章 退去

第十三條 宿泊者は午前六時より同九時迄に退去すへし

第十四條 宿泊者退去時間前及退去時間後に退去せんとするときは事由を具申し係員の承認を受くへし

第七章 携帶品

第十五條 宿泊者の荷物は保管室に之を寄託し寢室に携行することを得す

但し日用品並に係員の承認を受けたる小行李は此の限りに非す

第十六條 係員に於て必要ありと認めたるときは宿泊者の携帶品を檢査し又は醫師をして檢診せしむることあるへし

宿泊者は相當の事由あるに非されは前項の檢査檢診を拒むことを得す

第八章 禁止事項

第十七條 宿泊者は左に揭くる行爲をなすことを得す

一、指定以外の寢床を使用すること
二、指定以外の場所に於て火氣を使用すること
三、寢室内に於て飮食すること
四、放歌喧噪其他安眠妨害となる可きこと
五、風紀を紊すこと
六、其他他人の迷惑となるへきこと

第十八條 宿泊者は係員の指示に從ひ宿泊所内備付物品を善良なる注意を以て取扱ふへし故意又は不注意によりて寢物備品其他の物品を滅失毀損したる時は其損害を賠償せしむ

第九章 休日

第十九條 本所は年中無休とす

附則

第二十條 宿泊者本規定並に別に定むる宿泊者心得に反し又は係員の指示に從はさる時は退所せしむることあるへし

第二十一條 本規定施行に關する必要なる細則は地方事務所長別に之を定む

附屬簡易宿泊所食堂規定

第一條 當所は簡易宿泊所に宿泊したる者に對し簡易なる一定の食事を給するものとす

第二條 當所に於ては飮酒することを得す

第三條 當所の食事代金は凡て現金にて其都度食券を購求するものとす

第四條 食事代金は左の如し

朝食	一金十錢
晝食	一金十五錢
夕食	一金十五錢
飯小盛	一金三錢
漬物	一金一錢

第五條 食事時間は左の如し

	自四月一日至九月卅日	自十月一日至三月卅一日
朝食	自前六時至前八時	自前七時至前九時
晝食	自前十一時半至後一時半	自前十一時半至後一時半
夕食	自後五時半至後七時半	自後五時至後七時

第六條 本食堂は年中無休とす

第七條 本規定施行に關する必要なる細則は地方事務所長之を定む

家政婦斡旋規定

第一條 新京滿鐵地方事務所は新京及び當所管内居住邦人に對しお産の手傳、看病雜事手助其の他家庭的勞務の需要供給を圓滑ならしむる爲職業紹介所附帶事業として家政婦派遣の斡旋を爲す、事務は新京特別市北安路職業紹介所にて取扱ふ

第二條 家政婦斡旋に關しては料金を徴せす

但し特に要したる經費に付ては實費を請求することあるへし

第三條 家政婦たらんとする者は本人自ら職業紹介所に出頭し係員の質問に對し誠實に答へ所定の登錄を受くると共に身元引受證の提出を要する外戸籍謄本履歷書等必要ある場合は之を提出すへきものとす

第四條 家政婦傭入れ希望者は書面、口頭、電話又は出頭する等便宜の方法に依り所定家政婦派遣申込書要項に從ひ申込むものとす

履傭事情に變更ありたる時は其の旨速かに屆出すること

第五條 職業紹介は家政婦派遣の事務的斡旋を爲すのみにて傭主及家政婦に關し一切保證の責に任せす

第六條 家政婦を派遣する場合は氏名、期間、料金等を記入したる所定の「家政婦派遣書」其他必要なる書類を携帶せしむ

家政婦は前項派遣書に依る外許可なくして他方に家政婦たるの勞務に服するを得す

第七條 家政婦の料金(給料)は一日間最低八十錢最高二圓範圍内にて本人の年齡技量、履歷並に勞務の内容其の他の事情、條件を考慮し當所に於て其の程度之を定む、食事は泊り込なると通勤なるとを問はす別途傭主にて支給するものとす

第八條 家政婦用濟の際傭主二、三日の餘裕を以て其の旨職業紹介所へ通知する事給料は双方直接受拂ひするものとし職業紹介所に於ては此の點關與せす

第九條 家政婦は出務當初並に期間滿了後參考事項打合の爲本人必す一應職業紹介所に出頭すること

第十條 家政婦又は傭主に於て虛僞の申出を爲したるとき又は不都合なることありたる時は其の登錄を取消し又其の派遣を拒絶し且適當なる處置をとる

第十一條 管内中間驛方面居住者にして家政婦派遣を希望する向は往復の汽車賃を負擔し新京市中と雖傭主の希望に依り通勤せしむる時は其の通勤に要する車馬賃は傭主側の負擔とす

第十二條 本規定施行に關する必要なる細則は地方事務所長之を定む

外科 性病 大森醫院 梅ヶ枝町三丁目 電二四七四三

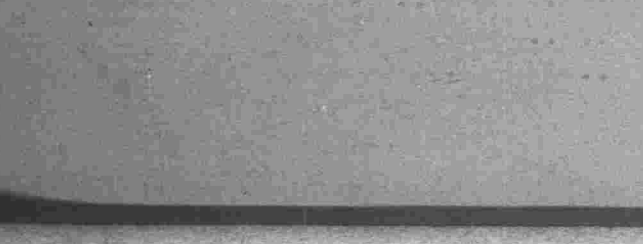

……(アシタカラハ)……

探偵(タンテイ)の巻(マキ)

ニッポンタロウ、タイカツヤク

ミナサンオナジミノニッポンタロウハ、コンドカラハ、イヨイヨセウネンタンテイトナッテダイカツヤクヲシマス。アイテハボコペンコタノダンジタンテイデ、コレモナカナカスバシコイクセモノデスカラ、ユダンハデキマセン。

コノショウブハ、ヘタシテドッチガカツデセウカ? サア、マタアシタカラノシンブンノオタノシミデス。

ラヂオ

十一日(火曜) 新京

午前の部

六、五〇 ラヂオ體操(東京より)
七、一〇 ラヂオ體操(滿語)
八、三〇 經濟市況(東京より)
八、四五 天氣實況(奉天より)(日滿語)
九、三〇 演藝(レコード)(滿語)
一〇、〇〇 料理獻立(日語)(奉天より)
一〇、四〇 經濟市況(東京より)
一〇、五九 時報(東京より)
一一、〇一 經濟市況(東京より)
一一、三〇 經濟市況(大連より) ニュース(滿語)
一一、四〇 ニュース(東京より)

午後の部

〇、〇〇 經濟市況(大連より)
〇、一五 ニュース(日語)
一、〇〇 演藝(滿語) 艶奉院 金子
二、〇〇 販馬計 經濟市況(大連より)
二、二〇 成人講座(滿語) 對於教育者的希望 市政公署教育科 馬顯興
二、四〇 日用品値段(日滿語)
三、〇〇 經濟市況(大連より)
三、二〇 ニュース(東京より)
三、三〇 經濟市況(日語)
三、五〇 經濟市況(日語)
四、〇〇 ニュース(鮮語)
四、一〇 ニュース(滿語)
四、二〇 講話講座 講師 高宮盛逸
四、四〇 日鮮講座(奉天より) 同 近藤喜助
五、〇〇 子供の時間 お話(大阪より) 昔の造幣局と今の造幣局 神戸商大教授 平井泰太郎
五、二〇 コドモの新聞(東京より) 村岡花子
五、三〇 氣象通報 番組豫告(日語)
五、三五 氣象通報 番組豫告(滿語)
六、〇〇 ニュース(東京より)
六、二〇 政府公報(滿語)
六、三〇 講演(大阪より) 歐米のラヂオを視察して 大阪中央放送局技術部長 丸毛登
七、〇〇 三絃表現曲(東京より) 山中常盤 田中良作詞 清元梅吉作曲 稀原百之助作詞
本手 清元梅吉 低音 清元梅壯 胡弓 清元梅丸 本手 清元和三次郎 上調子 清元梅一 笛 稀原梅一郎 小鼓 稀原貴三郎 大鼓 稀原信三郎 太鼓 稀原春之助 大太鼓 稀原由三郎
七、二〇 歌澤(東京より) 唄 歌澤芝加陸太夫 三味線 歌澤芝榮
一、うぐひす
二、ふけて逢ふ夜
七、三〇 忠臣藏通聞(その一)(東京より) 稽古筆習いろは 河竹默阿彌作
舞臺劇
一、平右衞門住居の場
二、汀州濱堤山の場
三、平右衞門住居の場
父親寺岡平左衞門 坂東簑助
寺岡平右衞門 澤村田之助
八、三〇 時報、ニュース(東京より)
ローカルニュース(日語)
八、四五 國民の時間(滿) 日滿教育者之覺悟 新京中學校教諭 辻原八三三
九、一五 ニュース
九、三〇 番組豫告(滿語) 演藝(滿語) 慶事院 佩芝
九、五〇 ニュース(英語)
一〇、〇〇 北滿の時間(ハルビンより) 講演、演藝、音樂ニュース

女人婆羅門(三十一)

(禁上演 映畫化)

長田秀雄 作
西正世志 畫

衛林の人々(九)

大入道は、一息ついた。

「何を隠さう、おれは、幕府の隠密本で、五百石をとつてゐた矢坂五六郎藏と云ふ者だ。何も、初めから、こんな石川五衞門か熊坂長範が感心したやうな坊主頭の山賊ぢやなかつたんだ。これでも、幕府の瓦解のときにや、さかんに官軍に抵抗したものだ。――錦切れ野郎を見つけると、妙に、憎らしくなつて、滅多矢鱈に、斬り廻つたもんだよ。元治年間は、おれは京に居つたよ。そのころは、新選組の近藤勇、土方歳三等と、合して、散々暴ればまわつてゐたもんだ!」

「へえ――新選組?」

津野四郎は、眼を圓くした。

羅生門お藤は、近藤勇と聞いて、ちよつと、眼を輝かした。

矢坂五六郎は、

「うむ――その新選組と、一緒になつて、盛んに暴ばれ廻つた。已は土方歳三の命令で、桂小五郎を狙つた。桂は、宮部鼎藏と二人で、四條寺町で古道具と馬具を賣つてゐる桝屋喜右衛門方に、寄宿してゐたが、この家を、はやくも手生の新選組が睨んで、元治元年六月五日、拂曉まだ、夜のすつかり明けきらぬうちに、桝屋へ踏込んで、桝屋の主を、引縛つて引揚げたことがある」

「なか〜お勇ましいことでございます」

「池田屋事變は、それから起つたのぢや」

このときお藤が、

「あの桝屋の主人とは、本名を古高俊太郎正順と申して、近江國坂田生れで、もと、山科毘沙門堂の跡に仕へてゐた有名な志士ではございませんか?」

「うむ――そ、それをどうして知つてゐる」

「はい、――京にをりますところ、古高樣のお噂を、存じて居ります」

「さうか――」飮みながら、「古高は、強情我慢の男だつたよ。古高は、新選組の屯所で、梁から逆さに吊されて、足の平から、甲へ五寸釘を突通され、それへ百目蠟燭を立て、火をつけ、とろ〜と蠟を脈へ流すやうにしたひどい拷問に、堪へかねて、到頭、志士の擧家を白狀したつけ」

「さうして、どうなりましたかしら、古高樣は?」

「無論、斬首、斬り殺しだ」

「まあ!」

と、お藤は、大きな眼を瞠つた。

津野四郎が、興味深さうな顏に、すゝんで、

「それにしても、矢坂の旦那は、よくも生命を永らへられたことでございます。――關東の方には、いつ頃、お歸りになりました?」

「こつちへか!」

と、矢坂は、首を傾げて、指を折つてゐたが、

「丁度、それは、慶應四年正月十五日の、明け方だつたと思ふ。局長の近藤勇をはじめ、新選組の生殘り四十餘名と、一緒になつて、榎本艦の富士山丸に乘船して、その日の明け方、品川沖へやつてきたのだ。いゝ天氣で、青い江戸の空には、朝暾がうすく流れてゐた日だ」

眼を瞑ぢて、追懷してゐると、胸のなかの闇に、懷しかつた當時の出來事が、いつぱい泛んだ。

お藤は、大坊主いが栗頭が、おかしくてならなかつたが、

(どこかに、古武士らしい面影がある!)

それをなんとなく賴もしいやうに思つて眺めた。

時毒に 産制に ラッキースキン ○歳 クッサ 代理店 大連 日滿支店

三色羊羹
新京輸入組合加盟店 和洋菓子 峰長春堂 電話三一九一番 電話五四四七番 同市場内支店 電話二八四二番

南田貨具 南田紙 南田細筆 梅ヶ枝町三丁目 鳳三閣

電話賣買 金融月賦販賣 貸電話も致します 商品擔保貸付(倉庫完備) 一般金融 小口貸付及日掛も致シマス 東一條通六〇 昭和洋行 電話二七〇五番

効め速き りん病藥 特製 ルーベリ うみ痛みすぐ止まる 竹村製劑所 全國到る處ノ藥店ニアリ

本藥服用後顯微鏡試驗の結果其効を見られよ
淋病梅毒は百中錠で治せ
りん病 脂毒 梅毒
巻島 百中錠
りん病あれば梅毒あり梅毒あれば體毒有りと見る成り
淋疾?梅毒?は其の原因たる病原菌異なれ共昔より百中錠は千試萬驗を經其の効認められ、近時淋梅の殺菌排毒作用の治療的經過明かとなり又驚く可き事實は檢微鏡試驗の結果他藥にては見られざる治療的効果即ち化學的證明の出來得る迄研究せり
本劑の特徴
服用後數日より驚く可き膿狀或は黃褐色の特異ミを放ち毒尿を排泄す。淋疾、梅毒の菌潜在部分に對して治療的藥品効果反應現はる(反應は說明書にあり)服用數週間にして淨血作用現はれ其の効實に顯著なり。其の病疾患の藥品効果の經過反應の說明書は藥品一個毎に添付す。
本劑は胃腸を害することなく藥品効果に比例し體重の變化あるべし、百中錠は純漢方製劑故生藥類特有の人工的に見ざる効果を認む故患者は是非他藥に迷はず今直ぐ服藥を勸む。(全國藥局にあり)
定價 七日分 一、三〇 二週分 二、五〇 六週分 七、〇〇 徳用瓶 一〇、〇〇
百中錠本家 巻島仁壽堂 東京神田區和泉町二番地・電話下谷八二一九一番 (地方は代金引換或は振替東京七六一九一番へ)

虫下しの日が來ました。皆さんマクニンを服みませう
錠劑三〇 ・七五 一・三五
ゼリ二〇・五〇 一・〇〇 二・〇〇

自動車問題
初心者に運轉手免許試驗の及第を責任保證の爲本書は全國試驗出題心血の問題を一見氷解せしむ ▲東京府田無町▲東京自動車學校出版部 五百頁 送料共特割引二圓 振替口座東京四七二番

スッポン料理
お口に合ふて 算盤に合ふて 滋養豊富な 水タキとチリ
御一人前二圓の桁ハズレ 御宴會は破格のお勉め
朝日通り 食道樂 こゝろき 電話三九三六番

時代之職業 學生大募集
現則確送呈
非常時に躍る 關東廳公認 滿洲自動車學校
特徴 一、学費僅少 一、二ヶ月修業 一、就職容易
大連・大黒町二十六番地 大連本校
奉天・商埠地三經路四 奉天分校

印度政府白檀專賣局特製
淋疾高貴藥
マイソール・サンタル
理想的 治淋內服藥
他藥で治らぬお方に切にお奬め申します
世に淋疾の藥品ほど多いものはないが、もし良質の白檀が得らるるなら、これ以上の治淋劑はない。本劑は印度政府白檀專賣局特製の治淋劑にして、これは世界的本場印度マイソール政府が十八種の原木中、最良質木を以て特製したる精純無比の最高級白檀油で從來の輸入ものさへの實效果にし、副作用なく効能の顯著なること、識者皆等しく確認する處である。
定價 試用瓶 金參圓 五十球入 金五圓 百十球入 金拾圓
輸入發賣元 サンタル商行 大阪市東區北新町一丁目三五
同 滿洲出張所 奉天千代田通一六 電話三一五五五番 振替大連四六九〇番
代理店 大連浪速町 日本賣藥株式會社 奉天浪速通 井上誠昌堂 奉天春日町 佐藤廣濟堂
特約店 新京日本橋通り 井上誠昌堂藥房支店 新京東一條通り 太陽堂藥房

美人印 朝鮮 黃州林檎 (內地送)開始
內外高級果實
農場より 皆樣へ
森農場出張 森六商店果實部 新京祝町二丁目五 電話五七五五番

內科 X光線科 小兒科
院長 醫學博士 吉田秀雄
副院長 醫學博士 武岡貫一
吉田醫院
新京室町二丁目一 電話五九一一番
興安大路興亜街角 吉田病院 目下新築中

趣味と家庭

教育の時代性

模倣教育を清算 日本の眞の教育へ

これが非常時局の切實な要求

教育は社會國家の要求にその一基礎を有する、而して社會國家の要求なるものは、時代の特質と共に變遷すべき一面を有する、故に

教育 は時代の特質を積極的にか消極的にか反映せざるを得ない、かくしてそこに教育の時代性なるものが現れるのであるこ

育の時代性は、歴史的事實が

雄辯 にこれを實證してをる、近世に至つては德川氏が天下を統一して、世は泰平となり教育が盛んとなつた、これは家康が國策の一として文教を興したによるのである、德川時代においては幕府の官立學校、藩の學校、私立學校等が並び起り、又寺小屋教育も著しく普及した、德川氏は朱子學を御用學派として採用したのであるが、陽明學派、古學派、折衷學派、獨立學派、心學派等種々の

學派 が並び起つた、しかし、大體において、德川時代の教育の時代性は、儒教々育であつたといつてよい、しかし、かかる時代に國學派、神道學派、水戸學派等は、國體を闡明して日本精神を高調し明治維新の思想的背景となつたことを忘れてはならぬ、最後に明治維新後、今日に至るまでを大觀すれば、その時代性は西洋教育の

模倣 にありといふも過言ではなからう、明治維新と共に德川時代の儒教々育或は漢學教育は一變して、西洋教育の輸入となつた、明治の初年頃には外人を教師に傭つて教科書には原書を用ひ又教育制度の確立に當つても、外國人を顧問に聘ふといふやうな狀態であつた、教育制度は確立し學校教育は盛んとなつたけれども功利主義、主知主義、個人主義的な

歐米 教育の風潮が勢ひを制し、明治二十年代に國粹保存主義、三十年代に日本主義の運動が起つたけれども、西洋模倣の大勢はこれを如何ともすることが出來ず、大正を過ぎ、昭和現代に至り政黨政治の行詰まりは、社會問題、思想問題を惹起し、これらの國內的の時難を匡救すべき非常時に直面するに至つたが、偶々滿洲事變を契機として國際聯盟の

脫退 となりここに對外的の國難を迎ふるに至つて、我が國は國の內外に亘り、未曾有の時難に遭遇してゐる、されば、現下教育の時代性はなんであるかといへば、日本精神に甦り、西洋模倣の教育を清算して、日本教育の建設に向ひつゝあるといふことである

明眸美を出す。 睫毛への墨の入れ方

眼をはつきりさせるためには眼の手入の外、眉を描き且つ睫毛へ墨を入れるとよいのであります、それですから眼の周圍に紅をはたいた後、眉を墨で程よく描き込みましたらその殘りの墨で睫毛を描き起しますと大底の眼はぱつちりと見えて來るのであります、これは晝のお化粧には少し堅くなるかも知れませんが夜のお化粧には仲々よいものです

それに今一段調子をつけやうと思ふ人は靑い墨で眼の様を二重くらゐ、眼の形に沿ふて描き、下睫毛を描き起しますと、非常に眼は晴やかになります、而しこれは余ほど用心をしないと芝居か歌劇の人のやうにトギックなります

ボーナスは勞力に正比例

今井正純氏のボーナス論

不況なる際に社員の賞與金を如何にすべきか、又さういふ時に重役と社員との賞與金率を如何にすべきかと云ふ問題に就いては

其れは 會社々々に依つて其振合の相違することであつて、一定の率は得られないであらう、之れを實例に徵するに、例へば政府の官吏の如き同じく民間に勤めてゐる會社員に比して其給料は比較的多い、其代り政府の官吏には、盆暮のボーナスと云ふもののないのが原則となつて居る、近年官吏にボーナスのあるのは財界好景氣の波動を受けたのであつて

大戰前 の官界には賞與金と云ふものは洵に少なく、多くは給料のみで標準となつてをつた元來賞與金と云ふものは會社に利益があつた場合に、從業者に之れを分配するのが原則であるから、不況時代には其賞與金も亦從つて少くなるのが當然である、しかしながら日本に於ては盆暮は何處の家庭でも平素よりは多く經費がかさむものであるから、其れに向つて或る程度の賞與金を如何に會社が

儲から ぬと云つても、日本の事情では會社當局として支拂ふのが穩當であらうと思ふ勿論不況であつて、會社には利益がないのであるから重役は賞與金を取らぬのであるが、さういふ際にも矢張り從業者には、賞與金が出されて居る譯である、然しそれは利益分配と云ふ意味から云ふと、本當な遣り方でないかも知れぬ何となればさういふ不況な際には、株主も配當を受けられず、重役も亦

賞與金 をとらぬからである、日本では大體會社の定款で、重役の賞與金は利益金の十分の一を越ゆることを得ず、と規定されてあるのが、普通の樣である、然しながら其れは重役の仕事如何に依るべきものであつて、この會社もさうであるから、其の會社がかうせなければならぬと云ふ譯にはゆかぬので、比較するなら同じ程度と、同じ種類のものとを對照せねばならぬ、報酬の多寡は、人間の働き具合に依つて定めなければならぬ

蓄音器 レコード　中央通　輸組加盟店　森洋行

日本刀の話（八）

梅枝町 秦大川述

然るに大正十年頃高木復氏が所持したる本阿彌光悅の銘鑑なる物は維新後京都の本阿彌より出で珍書なりと聞き借うみて自ら寫したるに光悅は高木貞宗と鎌倉の貞宗とは相州貞宗の子にして彼は江州に居たる時の子なりとある私この銘鑑を見てこの新問題を研究せん事を思ひたり及ぶだけ諸銘鑑及び古人の諸說を取調べ見るに木屋押形これは德川の刀劍師木屋某の家にて取り扱きた押形にて最も信用するに足るものである其押形に曆應二年巳卯二月と裏銘切つて表に江州高木住貞と切つた脇差が出て居る此の押形を取つたのが寛文十一年亥七月十九日と云ふ事で傍らに記してある其れから在屋政溫の押形には江州高木住貞宗と切り裏に建武二年八月日と言ふが出て居る然る時は高木貞宗は曆應建武の頃に高木住貞宗と切て居たものと言ふ事は確實であるさて相州の貞宗は如何と見るに此の人は元應の頃に相模國住人貞宗と銘切つて居る刀がある元應は建武より十五年前曆應よりは十九年前であるすれば高木貞宗と鎌倉の貞宗とは全く別人であらねばならぬ親子で有りと言ふ說が事實かまた本阿彌長根が高木の貞宗は相州貞宗の弟子なりと言つたのが事實か何れにいたしても同人でなくして別人である事が爭ふべからざるものとなつた次に彼等が打つた刀に就て研究してみるに古來より高木貞宗は相州貞宗の出來の足らぬ樣なものと言つてあるまた高木は相州貞宗の濃刄のよく亂んに亂れたのはなく刄の樣子たるものなり等と言ふ鑑定書もあれど相州と高木とは地鐵が餘程違つて居るまた相州の樣な大きな肌は高木にはない高木の出來のよい物になると殆んど相州貞宗を凌ぐほどに盛んに出來たのもある出來は餘程よく似て居るが位が足らぬ高木だけを見て居るとにへの荒いと細いのを刄ぶちに見せて最も匂ひ深く血ケイ砂流し玉など飾た工合一見して名人たる事を知る然れども相州貞宗を取出し對照して見るとどうしても地鐵は及ばない位も足らぬやうに感ずるのである私は此程高木の脇差を見ていよいよ相州貞宗の作りとは異たる處のあるを確めた鎌田魚妙は高木は太刀が多い等と言つたが高木の太刀と言ふ物を私は見た事がない今村長賀西垣潛龍なども高木の太刀を見た事がないと言つて居た高木は脇差が多くて刀は少い二三年前越後村上の內藤子爵より出た無銘折紙紛失の高木貞宗があつたがこれは刀を磨き上げ大脇差としたものであるが高木としては至極の上出來で今日では相州貞宗と言ふても決して恥かしくない刀である九州の愛刀家か求めたれど仔細あつて其後東京に戻つて來た要するに高木貞宗は光悅が言ふた通り相州貞宗か江州高木に居た時の子であらうと思ふこれを打消したしかなる反證の出來ぬ以上は私は右の通りに定めて置かうと思ふ昔の人は律嚴であるから左樣な事はあるまいと思ふ

生れぬ先から呪はれた血

私生子は死亡率が高い

東京府社會事業協會の調査によれば、生れぬ先から不幸な境遇を約束づけられて居る私生子は、また公生子に比して死亡率が非常に高く、しかもその死亡原因は次の樣に黴毒早產等の痛ましい原因によるものが公生子の六倍から九倍にも及んで居ることが今回立證せらるゝに至つた、今その死因を見ると黴毒によるもの

私生子は 公生子百人に對し男六五二、女九三九を數へ、萎縮衰弱は公生子百人に對し、私生子の方は男兒二八四、女兒二五二となり、下痢腸炎は同百人に對し私生子は男兒二二六、女兒二三二、早產も公生子百に對し私生子男兒一七四、女兒一六八、結核は公生子百に對し私生男兒一七四、女兒一一八、百日風邪が公生子百人に對し私生子男兒一一五女兒一八五で其の他の疾病でも公生子百名に對し

私生子男 兒一九七で一九〇、女何れの死因を見ても多いのゝ九倍最も少いものでも二倍近く多く死亡して居る、かくて情をもつて彼等の呪はれたる名稱を廢するからには、更に一歩をすゝめこの呪はれたる生命をも護るべきであらうといふことが、新しい問題として考へられるに至つた、最近道德的立場から私生子なる名稱の改正を叫んで

婦人團体 が起つたが哀れな私生子達は、この名を敵められただけではまだ本當に救はれたとは云へぬであらう

榮養からみた日本茶と外國茶

お家庭で用ひられる飲み物としては日本茶、次に外國茶でございますが之等の榮養と害との方面を檢討してみませう日本のお茶から申しますと、これには番茶、玉露、煎茶、薄茶といつたやうにいろいろの種類があり、それぞれ成分が違ひ、又同一のお茶でも入れ方によつてそこに浸出する成分の量に變化があります、大体から云ふと、以上の內玉露が蛋白質と脂肪では一番多く、含水炭素と無機質では煎茶が多くなつてゐます、多いといつても皆零點以下です、つぎは薄茶ですが、勢ひ成分は番茶、玉露、煎茶、にくらべ非常に多く特に含水炭素は三九、二〇、蛋白三二、二三を含んでゐます、無機質にしてもその中の燐酸は一、三九で煎茶の〇、〇〇五から見ると非常に多いものです

◇………◇

次に外國茶、コーヒーですがこれも薄茶と同樣コーヒーそのものを飲むので試驗は粉末について行ひましたが、それによると含水炭素は各種の茶を通し最大量を示し、四七、三二を含み、その他蛋白も相當の含有量に達してゐます、コ、アの粉末試驗によると蛋白一八、三脂肪一九、〇含水炭素三三、五無機一一、六纖維九、九でこれによると、含水炭素の點ではコーヒーと薄茶に劣つてゐるが、脂肪と無機では斷然お茶中での第一位を占めてゐます

◇………◇

日本茶にはテインが、コーヒーにはカフエンがといつたいづれも興奮性のアルカロイド成分があり殊によい日本茶とコーヒーには紅茶その他に比べて含有量が多いのでありますか、そこで問題はアルカロイドの害をおそれて榮養を捨つべきか、お茶のもつ榮養をとるためにアルカロイドの害をおかすべきかといふ點ですが榮養分といつてもお茶のもつ成分は右に申したやうにごく少量でありますし、たとへばヴイタミンにしたところが他に手輕に含有量の大きい食品を手に入れる事が出來るので矢張りお茶はどこまでも嗜好品、趣味として榮養は考へぬがよいと思ひます

蒲團綿の長持法

蒲團綿は殆ど支那から來るので天津附近から來る天津綿が極上ので次で南支那の寧波が上等である、此の蒲團綿には白綿赤綿とあり赤綿は木の上部に實つて風に依つて赤い土が吹きつけられるので赤くなるのである、それを色拔きするのである、打綿として綿にする時悪い綿が混ぜられる場合がありますから注意を要する、上等品は原綿からの綿八に對し混綿二位で、二等品は七に對して三位です、六、四甚しいのは四、六などのものは一、二ケ月位でペチャンコになつて日光に當てゝもふつくらとなりません

開店一周年

スーベニーサービス

皆様のお力強い御後援のもとにカフエー「春」もフル、イアを迎へました

十二月十一、十二、十三日、の三日間御來店の御客様に洩れなく超モダンな絹ハンカチを記念用こして差上げます

ダイヤ街 サロン春 電話二六九四番

電話開通

永らく皆樣に御足勞をかけて申譯ありません

果物の御用命は 電話六七七二番へ

熊岳城下野農園 新京直賣所

本店 新京老松町（ダイヤ街）　分店 日本橋通（市場横）

フルーツパーラー

新京ダイヤ街老松町

內科小兒科 花柳病科 耳鼻咽喉科

筈元醫院

電話五六一六番

營業科目

●電話交換機 ●電話用器具機械 ●私設電話 ●外線建設

●電話機 ●材料線類 ●增設電話ニ對スル屋內設備 ●屋內用電話機（モーター修理等）

新京日本橋通り七三

新京電話工業株式會社

電話四九八一、三七三二番

新春禮服

特別奉仕

技術、スタイル、附屬品優秀を誇り紳士の服は大上と業界に定評あり須からく紳士新春用調度は大上に迅速念入御調製期日確實に御納入

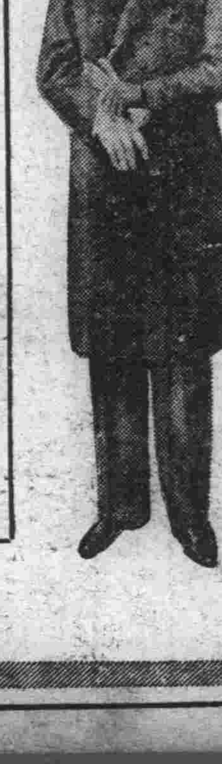

◀特價▶

エンビ 一二〇圓より
モーニング 八〇圓より
タキシード 七〇圓より
禮服オーバ 九〇圓より

高級新製 モーニング（上中）四五圓

御用命は是非!!

滿洲國宮內府御用達

K.K 大上洋行

新京ダイヤ街・電話二二二四番

日本一 おたふくわた

◇うまくて高い！味覺の陶醉境◇

忘年會は

味覺第一 實質本位の

カツポー 新京へ

御宴會は五十名樣まで特別奉仕

御會費一人前二円五十銭より六円までいろいろ

若い女中さんが朗らかなサービスいたします

酒は灘の芳醇 黑松白鹿 と 銘酒菊正宗

季節料理 鍋もの 會席 スキ燒 鯛ちり ふぐ料理 名物 奉書なべ

割烹 新京

富士町二丁目新京ホテル隣　電話三六〇一番

◇滿員有がたく御禮申上候◇

零下だ!! 暖い御室に

オーゴン蓄音器

無共鳴・音律肉聲　器機精巧無比

絕体保證付

手提蓄音器 45圓

テーブル用 50圓

日本橋詰

新京百貨店蓄音器店

電話3161・4876番

6

見よ！天下に輝く四大附録の壮観！

キング新年號の大内容！

此の大附録！此の内容！眞に大奮發大熱誠！満天下の諸君、この新年號をお見逃しになつては御損です！

第一大附録

額面用、極彩色高級印刷 別装袋入り

御仁愛（岩倉邸 行幸）

明治神宮繪画館 大名画 北蓮藏謹画

國寶的大名畫！これを拜して感泣せざるものなし！

尊しや明治大帝の御聖徳！名畫多しと雖も、日本國民として、これ程感銘深い大名畫は又とありません。近く完備する繪畫館切つての評判傑作！（元勳岩倉公病篤きの報天聽に達するや畏くも大帝御自ら御親問遊ばされ。公は病床にたゞ感激、たゞ熱涙！）特に之を額面用に謹製して洽く讀者諸君に頒つ事に致しました。好機逸すべからず、蓋し再び得られぬ大記念品！

第二大附録

四六判美装、誰にも面白くて爲になる單行本！

繪ばなし世間學

世態人情の機微！出世成功の急所！萬人必讀の大名著！

東西偉人の尊い體驗から生れた一語千金の活教訓、世態人情の表裏を誰にも解り易く面白く説いた活字引！一讀物識りになり、出世の急所が摑める何人も必携の虎の巻。朝に夕に愛誦するによく、ポケットに收めて車中で、應接室で繙くによく、多忙の人の寸暇に見るによく工夫された『キング』獨特の大名著であります。

第三大附録

非常時國防一覽、新聞全紙二倍大（美術多色印刷 別装袋入り）

東亞太平洋地圖

祖國空前の大非常時に際し、全國民必ず一部は備へられよ！

半年の大苦心と莫大の費用を投じて遂に完成。西は印度、東は兩米大陸、北は北氷洋、南は濠洲まで詳しく正確に收め、更に日本を中心とする列國の陸海軍軍備、攻防の有樣が一目で分る。陸海軍將星挙つて推奨！日本最初の國防大地圖。この地圖丈でも優に一圓以上の値打です。

第四大附録

掛軸用（タテ三尺六寸 ヨコ一尺三寸）高級美術印刷、別装袋入り！

東郷元帥の名書

元帥愛誦の大警句！之こそ日本國民への大教訓！

今や東郷元帥の書は非常な値打です。況んやこの書たるや、元帥の平素愛誦せられた有名な司馬法の大警句『天下雖安忘戰則必危』で、單に國家の上ばかりでなく、個人日常の好教訓、元帥の書中でも特に傑作と云はれてゐます。各家庭新年の掛軸として實に絶好無類の品です。

愈々新年號から始まる七大長篇傑作！眞に日本一の小説欄！！

現代小説 **街の姫君** 菊池寛

名作「日像月像」に於いて理想の男性を描いた氏が、今茲に理想の女性を描く、氏の女性觀、戀愛觀を盛つて凡ゆる艱難、凡ゆる誘惑と戰ふ明眸の佳人千恵子の哀史を描く

時代小説 **時雨傳八** 林不忘

大江戸随一の美男で、而も無類の腕達者時雨傳八を繞つて捲き起る、義侠、豪快、悲戀、素晴しい名場面の大繪卷！見よ！作者年來の秘材を傾けた無類の大快作。

現代小説 **双鏡** 吉屋信子

強き戀、悲しき戀の綾錦！妖しきばかりに姿も面も瓜二つ、美しき双生兒の女性が辿る數奇なる運命悲劇！之こそ文壇人氣の中心たる吉屋氏が大確信を以て發表の大名作！

時代小説 **さむらひ鴉** 子母澤寛

國定忠治の片腕たる美男友五郎を中心にして勇俠、哀艷を極めた股旅の生活を描いた大傑作！面白い事此上なし、痛快なること無類、眞に股旅もの、白眉！

探偵小説 **幽靈賊** 三上於菟吉

主義の爲に竹馬の友と闘ふ若鮎の如き颯爽たる青年武士、配するに麗はしき佳人の活躍、波瀾萬丈の事件は續出、筆者の精巧なる筆致と筋の面白さは滿天下の評判！

時代小説 **東海の佳人** 白井喬二

現文壇の鬼才三上氏が、初めて手を染めた探偵小説で、在來の型を破つた大傑作！奇想天外とも何とも可否！果然！文壇で大評判！

戲曲 **元祿忠臣藏** 眞山青果

明治神宮の獻劇、數年の苦心、年餘、愈々案なつて執筆せる畢生の大名作！大石の苦衷、赤穗義士の切々の情を描いた近來の大戲曲！一讀何人も大感動

引續いて益々佳境に入る五大長篇傑作

- 現代小説 **大いなる朝** 牧逸馬（哀れなる至少年と多美子を守る正義純情の快男兒！）
- 武俠小説 **恋山彦** 吉川英治（徳川幕府を向ふに廻して快傑大活躍）
- 現代小説 **珠は砕けず** 加藤武雄（あゝ天の配劑か？愛人を捨てた蘭子にも遂に最後の日！）
- 時代小説 **鬼伏せ頭巾** 村上浪六（大江戸騒さの犯人はそも何者？）
- 長篇講談 **稻葉小僧新助** 神田越山（義賊稻葉小僧が、水中で見事父の仇討！血湧き肉躍る）

萬人感動の名篇揃ひ！雜誌は何と云つても『キング』

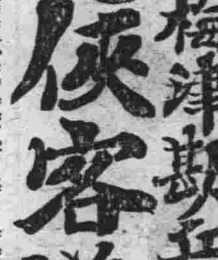

大親分梅津勘兵衛氏に 侠客道を聽く（子母澤寛）

語るは人も知る大日本國粹會理事長、若い時から白刃の下を潜つて仁侠一本男の中の男と立てらる、大親分、聞くはこれ大衆文壇の花形、殊に侠客物では天下一品の稱ある人氣作家子母澤氏、眞に近來の快讀物！

明治天皇と岩倉具視（大感動の名篇）北蓮藏

▲**初放送笑ひくらべ**

◇枠の黎明（車内スケッチ）◇漫談群オン・パレード◇名洒落飛んだ仕合せ◇落語お日樣の家◇漫談拳闘制覇◇笑話けちん坊◇モダン落語ハイキング◇ユーモア實話名樂先生の谷底◇途上スケッチ醫者と乞食◇小咄選◇落語女房の便り◇鰯尻噺有馬玄蕃頭◇ユーモア實話綽柳は時の氏神◇軍隊ユーモア等

尾上菊五郎（鶴見祐輔）當代日本人物素描

日本の劇界を背負つて起る六代目の眞面目を赤裸々に描いた珠玉篇、一讀興趣横溢の當代日本人物素描

漫画 大レヴュー館

面白いく大評判のキングの漫畫！今月號は更に大傑作揃ひ！初春の初わらひは之から

▲**縁づる金づる物語**（縁づる、金づる、トテモ興味ある特種！）

▲大感動美談 **四十八曲りの嶮母子菩薩**（母は子を、子は母を、互に身を空うして愛し合ふ大感動實話！）

▲大感動美談 **地軸を蹴る魂**（大運命線を感ぜしめた、秩父選手の悲壯な決死の大奮闘！）

▲地を替へて考へる…第一相互社長 矢野恒太

▲乃木大將の夫婦別居…駒澤大學總長 大森禪戒

講談 次郎長外傳 小川の勝五郎 神田ろ山

落語 武士の意見 金原亭馬生

大特輯 **大家新人讀切小説傑作選**

文壇名うての腕達者の腕きに磨いた珠玉篇揃ひ！飛び上る程面白い大名篇！！

- 探偵小説 **血液型は語る**（臺進中の乳兒中から美人の失踪！）正木不如丘
- 時代小説 **忠犬合掌**（人間も遠く及ばぬ忠犬リウの壯烈、悲壯、天晴れ美丈夫物語）土師清二
- 時代小説 **母を想へば**（流石の鬼女も涙）三木蒼太郎
- 現代小説 **借りた花嫁**（婦の純情）野村愛正

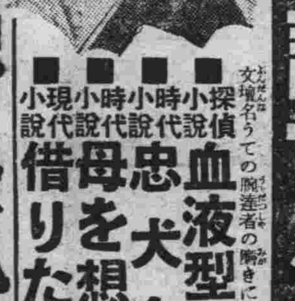

話題の三花形出世物語

見よ！彼が一旗擧げるまで

○苦學生から文壇の巨匠…白井喬二氏 ○名作『春』の結婚ロマンス…土田麥僊畫伯 ○ロンドン軍縮會議の帝國代表…山本五十六中將

（將棋）**關根名人と和田邦坊 世渡り漫畫問答**

▲あの手この手 **商賣戰術新手さまぐ**（これなれば商賣繁昌疑ひなし！）

戰争 海軍大將 末次信正

海の名將として全海軍の衆望を負ひ、その力強き言は全同胞の信頼を集むる末次大將が、愈々一九三五年を迎ふるに當り全同胞に傳へる最も感動的大獻辭、東西列強の興亡を論じ、世界列強の軍備を論じ、次の大戰の準備を語る大名篇、時節柄日本國民必讀！

寫眞は末次大將

一九三五年を迎へて全國民必讀の重要記事

・此の外新年特別大懸賞、大畫報、名記事滿載！實物を見て驚かぬ人なし

大奮發の四大附録つき特價六十錢（送料九錢五厘）

發行所 東京小石川 大日本雄辯會講談社（振替東京三九三〇）

明朗將軍

お土産の言葉は"仲よくしろ"

「今日の滿洲國は赤兒だ」本社記者と語る

軍事參議官に榮轉して近く滿洲を去ることになつた菱刈大將を十日午後四時官邸に訪れると「やあ來たか」と明朗將軍は先に立つて應接室には入つた、軍服にスリッパの將軍と一問一答

「いよいよお歸りですな、ご感想は」

「なあに感想なんかありやしない、滿洲の空氣は乾燥してゐるからな」

と逃げてしまふ

「滿洲とお別れになるに臨んで何か一つ在滿邦人にお土產の言葉を戴けませんか」

「お土産は來る人が持つてくるものだ、仲良くやれば物事はなんでも良くなる」と含蓄深い言葉をポツリと語つた、朗らかな將軍の面に感慨深いものがかすめた

「僕等のやうな老人になると變化が目立たないが、赤子の生育は目立つて表に現れる滿洲國はいはば赤子だ、だから滿洲國の建國發展は著しい」

「これからの滿洲國はなにを一番先にやつたらいゝと思ひますか」

「そりあ澤山あるよ君、木を植えなければならない、水も必要だ」

「閣下が昨夏赴任されてからの滿洲國の進展をどう思ひますか」

「僕だからといつて何も殊更變つた風に見える譯ではない、僕だつて眼は二つしかない、アメリカ人の見る眼も、英國人の見る眼も日本人の見る眼も大した變りはないだらうじやないか」

將軍は更に言葉を次いで

「よく內地から來る人が、僕が外出するのにあんなにまでしないで氣輕に出歩いたらといつてくれるが、僕自身はなんとも思つてゐない若し事故があつても僕自身のことだから、然しそれでは責任の地位にある者が困るのだ」

大將が語る言葉はどこまでも朗快そのものだ、そして其裏に長い間の尊い經驗が刻み込まれてゐる菱刈大將は南新任司令官を迎へてからこの下旬大連經由で離滿する筈である

さらば三四年よ 慌たゞしい暮の街

泣くも笑ふもあと廿日

泣いても笑つてもカレンダーは後二十枚で三四年におさらばをするのだ、新京の歲末景氣もきのふから一齊に火蓋をきつた、輸入組合加盟店の和洋雜貨大賣出しで一段と拍車をかけ師走の巷に景氣のよい福引券が亂れとんで日毎に歲末風景を濃色に塗りかへてゐる、吉野町一帶は色とりどりの宣傳旗と意匠をこらした飾りつけに一入暮の慌たゞしさを思はせ各商店はこの年末は必ずおちるであらう十五萬圓を目指してとらぬ狸の皮算用に餘念がなくパチパチ算盤の音も朗かである

◇

ボーナス景氣を一番にあてにするのは料理屋やその他の粋街、今年は新京電業局（元滿電新京支店）を筆頭にその他各方面ともボーナス袋が昨年以上に重さうなので女將や仲居さんは胸によりをかけて今まさに待機の有様である、ボーナスの一渡りすむのは二十日前後であるから賑さへ溢けりや零下三十度がなに寒からうとよい氣嫌の忘年會景氣に暮の景氣をそへるのもこのころ、さて氣にかゝるボーナス袋の重さよ……

◇

こそ泥、萬引、空巣と暮の町は又その物騷さも普通一倍である、きのふから新京署、領事館警察および首都警察廳管下各署は協力で水も漏らさぬ第一期警戒網を全市に張つた次いで第二期、第三期と歲の瀬のせまるにつれて警戒は一段と嚴重さを增すわけであるがこれも赤暮の異狀風景の一つである

◇

暮も正月もない一年中で一番忙しい郵便局——新京郵便局では今年は昨年より各郵便物とも二割五分增、即ち總取扱ひ數一千四百二十二萬六千（年賀三百十二萬、普通四百四十四萬、繼越六百七十萬）と豫想してこれが取扱ひの第一線にたつ本田郵便課長は今より準備に萬全を期し局內は早くも異常な緊張味をみせてゐる

◇

この外門松屋、餅屋、植木屋等々いづれも準備萬端整へ手ぐすねひいて待ちかまへおちつかぬなかにもはちきれるやうな暮の氣分は街頭のすみずみまで充滿してゐる、然しこれら非常時風景も除夜の鐘をきけば全部が解消され、一夜明くれば街の姿も人の心も一變して屠蘇に新年を壽ぐのであるからその間實に紙一重の隔りである

清水司令官來京

新任〇〇〇〇〇隊司令官清水喜重中將は梁瀨副官を帶同赴任の途次十日午後二時着西尾參謀長以下軍幕僚、日滿官民多數の歡迎裡に來京した、直ちに軍司令部を訪問菱刈大將等各方面挨拶を終へて十日任地に赴く筈であるが、清水中將は謹直な純軍人肌の將軍で愛媛縣の人、士官學校の十四期生で參謀長と同期、近衛步兵第三聯隊長、士官學校幹事、由良要塞司令官を經て駐滿〇〇〇〇〇隊司令官に榮轉したものである

滿洲國商務舘員 日本へ義金

麗はしい日滿親善—北鐵南部線　門在住の滿洲國商務會員並に同地混成十五師團では東北凶作地方民の飢えにあるをいたく同情しこれが救濟義捐金募集のため去月十八、九兩日支那芝居を催し總揚高一千圓（國幣）を二分し金票五百四十圓五錢を東北地方民に、同五百四十圓五錢を關西暴風水害地の義捐金として新京總領事館署に送附方を依賴して來たので同署ではその行爲に感激し直に手續を取つた

歲の瀬に喘ぐ

哀れな人々の爲に

十四日から同情週間を實施 けふ關係者打合せ

本年もあと二旬でお正月を迎へることになつたが、慌しい歲の瀨に立つて越すに越されぬ悲境にある邦人家庭も少くない、これら哀れな人々のために出來るだけ樂しいお正月を迎へさせたいと新京地方事務所並に滿洲社會事業協會新京支部では合同主催の下に例年通り歲末同情週間として東北地方窮民救濟を兼ねて來る十四日から二十日まで一週間に亘つて實施することになつた、募集方法としては戶別訪問を避けて廣く新京一圓に同情袋を配付任意寄附を以てし各團體、銀行會社に同情袋を送附、市中一般には各區長を通じて同情袋を各戶に送附、また市內要所要所には同情箱を設置する、同週間に際してはポスター、立看板、ラヂオ放送などで極力宣傳に努め婦人團体の活動と相俟つて、大いに世の奇篤者の同情を集めやうといふので、醵集金の配給は各區長、各地方委員、警察廳保安主任、滿鐵社會主事を同情週間委員と定め協議のうへ適當に處分されるが、受付は地方事務所社會係、各區長、警察署によつてなされるなほ前記委員會を十一日午後一時から地方事務所長室で開き募集方法その他について打合せすることになつた

日本に大濃霧

交通機關立往生

氣象に異變の多かつた三四年

【東京國通】東京地方は昨夜から今朝にかけ近年稀れに見る濃霧で、自動車が立往生する程であつたが、京阪神地方一帶も十日朝來猛烈な濃霧に襲はれ、各交通機關は大支障を來し特に東海道線上り東京行「富士」號は米原へ五十八分、上り東京行「さくら」號は京都へ一時間八分各遲延して到着し、名古屋へも約一時間遲着したが、この外各列車は何れも大遲延を見るに至り、列車ダイヤは大混亂を來した

頭道溝郵局 待機の構へ

頭道溝郵局では二十日から年賀郵便の特別取扱ひを開始するがこの期にいれば文字通り殺人的多忙を極めるので同局では二十日以來約一ヶ月に亘つて全局員が徹夜勤務する休憩所寢室などの準備を行つてゐる、一方例年通り今年も臨時雇員も差出到着の方に日本人八名、滿人八名、集配人一名採用方を申請中で一兩日中に許可あり次第採用する日本人八名は一般から、滿人八名は新京公學校在學生を學校長の推薦で採用するが臨時雇員の給料は日給は日本人二圓五十錢以內、滿人一圓五十錢以內期間は二十日から一ヶ月の豫定

北鐵に關する調査 "別に急がぬ"

芳賀所長歸京して語る

北鐵買收後の方針計畫調査研究のため先月二十四日ハルビンに出張した新京鐵道事務所長芳賀千代太氏は十七日ぶりの十日午後三時新列車で歸京し語る

北鐵買收後の事務所、列車運轉方法その他をいかにするかを調査するためと交通辦事處の靑木信一氏が止めた後仕末に行つた譯だがなんといつても肝腎な北鐵交涉が海のものとも山のものとも目安がつかない限りはどうも確定的なことを決めるわけにもゆかずこれといつて言ふ程のこともない、來年三月からとか、五月からとか判然と滿洲國の方に讓りうけることが決まれば急ぐこともあるがいまの處別に急いで調査する必要もないやうだ

なほ同氏は十一日午後報告のため赴連し二、三日中に再度赴哈する豫定

拔荷防止座談會

新京商工會議所主催で六日午後三時から扇芳グリルに輸入商、鐵道事務所、貨物事務所手小荷物扱所、運送業者など約三十名が集り最近頻々として行はれる鐵道輸送貨物、小荷物の拔荷事故防止對策を中心に懇親座談會を開催、拔荷問題については鐵道側を始め運送業者その他關係者で再三調査研究を行つてゐる事であるが最近は貨物の增加に伴つて寧ろ殖える傾向にあり色々意見もあつたが結局新京驛到着前に途中で拔荷されるものらしく發送者の荷造不良が原因するのも多いので今後その方面を充分注意することになつてゐる

知能犯增加

新京署十一月中の犯罪件數

人口の增加にともなひ新京附屬地の犯罪は日一日と激增し當局を惱してゐる今新京署司法係の調査による十一月末日現在の犯罪數を見ると司法、行政で四百六十四件內發生百七十二件、檢擧百四十七件、行政即ち警察處罰規則違反百五十五件である、なほ發生中竊盜百二十八件を筆頭に詐欺二十一件、橫領十件、阿片煙の罪四件、失火二件、强盜二件、その外五件で殺伐な强盜殺人、傷害致死ががうんと減つたのに反して詐欺、橫領の知能犯罪が增加したことは特に人目をひいてゐる

弓道允許證 四十名に交付

新京高女增崎さんが紅一點

十日武德會滿洲支部の弓道允許證がそれぞれ交附されたが新京支部員の有段者三段岩瀬巳之助氏外十四名、二段林秀喜氏外八名、初段松本利造氏外十二名であつた、この內初段を獲得した紅一點は高女四年生增崎マツ子（一七）さんがある、同女は滿洲國實業部總務司勤務增崎榮生氏令孃で同校一年生入學と同時に弓道部に入り一日二回に亘つて精勵し遂に初段に昇進したものである學校を訪ふと

私の弓道の動機は小學校在學中体が弱く將來を考へ弓道部に入つた譯です、初めの內はあの大きな弓を持つて矢をはなすとき體が震へ思ふ樣に射られず自分でも上達するなどとは思つてゐませんでしたが一年、二年と練習する內體の調子が良くさつぱりした氣分になることが出來ました今後も時間の許すかぎり練習を續ける考へですと語つた

國都の誇り

滿鐵地方部關係施設の竣工狀態視察記（下）

新京中學校 同寄宿舍

新京中學校は內容外觀さすがに一偉觀だ、第一期計畫として本年度工事費四十一萬六千圓、現在は二階建で假屋根葺であるのは聊か外觀を損ふがこれが來年度殆ど全部三階に改められ、更に現在の玄關から左翼に新教室、体育館などが出來た場合を想像して見ると實に素晴らしいものであらう、現在の新築を見ても恐らく沿線一といつてよいなにもかもが完備してゐるのに驚くばかりだ、玄關を入ると廊下を距てゝ大講堂がある、定員千名を收容して樂なもの、床が前方にゆくに從つて低くなつてゐるのも新趣向だ、誰かゞこゝで一席演說して見たいといひ出す、蓋し現在新京に於ける集會場としては第一番のものであらう、柔劍兩方に分つた武道場も規模といひ施設といひ申分ない、念には念を入れ、例へば普通教室の如きも帽子、外套かけなどが隣接して、今までのやうに教室內や廊下に脫ぎ捨してゐるのと較べて大きな違ひだ、終つて本校から數町はなれた寄宿舍を見て廻つたがこゝも至れり盡せり、誰かゞ浴場を見て別府溫泉そのまゝだといつたがなるほどその通りで、定員二百名で各室は學習室と寢室に分れ、娛樂室その他の準備がある、一ケ月の舍費は食費十二圓を合せて二十五圓だそうである

白菊小學校

つゞいて白菊小學校を見る、中學校を見た眼には內容はずつと劣るが、外觀表全部は三階、講堂といひ特別教室といひ小學校にしては勿體ない感じがすること中學校同樣だ工費二十九萬八千圓、諫山校長の說明によると普通教室二〇特別教室一〇、講堂一、附屬室一〇、去る十一月一日から尋常一、二年四個學級、十二月一日から三、四、五學年六個學級を以て授業を開始し十二月一日現在五百四十名每日のやうに轉入者が押しかけて來るので近日中に學級增加をせねばなるまいと早くも惱みの種だ、校舍の屋上に上つて見ると國都の全貌が一望のうちに眺められ、その直ぐ前が忠靈塔である、每日忠靈塔を拜し得ることは兒童に取つてなによりの尊い教育だとは諫山校長の話

職業紹介所 附屬簡易宿泊所

このほど開設した新京職業紹介所は前記各學校と同じ北安路にある、康德會館からすぐ近く三階建だ、こゝは軍補導部が十五萬圓を投して、新築したもの、その六割通りを滿鐵が年額八千圓で借受けてゐる、總面積千百二十九平方米といふから相當廣い、一階は事務室、主務者室、從事員室炊事、食堂、二階は全部洋室三階は日本間になつてゐるが食費拔きで、一泊僅かに二十錢といふから實に安いものだ新築早々ではあり一寸した旅館にもまさる、娛樂室などの設備さへあり、世間ではルンペンの殿堂などといふので宿泊者は氣を惡くするといふがなるほど宿泊者も所謂ルンペンなどと異つて教養があり、まじめな人々の集りのやうである、同日現在宿泊者六十一名定員百四十名まで收容出來るはず、食堂で宿泊者の定食そのまゝを御馳走されたが朝食十錢中夕食は各十五錢、それでこれだけの御馳走があるかと思へば世の飲食店など隨分高いものだ、こゝでは補導部の千輪大佐、矢澤校長、荒木地事所長なども加つて一同おいしく頂いたもんだ

第四小學校

終つて一旦休憩、記念撮影などあつて最後にダイヤ街の第四小學校を參觀したがこれは大體白菊小學校と同じで工費は三十萬七千余圓白菊より一萬圓ばかり多く目下頻りに竣工を急いでゐる、來年四月から開校の豫定であつたが途中變更し、一月から取敢えず十三學級だけを收容すべく大急ぎで工事が進められてゐる、新校長に內定の明日氏も既に每日登校してなにかにと指導に當つてゐる

新年の互禮會

一月一日新裝の公會堂で 申込は二十日まで

日滿官民合同新年互禮會は恒例により新京總領事、新京特別市長、新京地方事務所長共同主催の下に、一月一日開催されることになつたが、本年は滿洲國皇帝御卽位第一年の新春であり滿洲國側行事の關係上時間は追つて發表されるはずで、會場は新裝成れる新京公會堂と決定した、會費一圓名簿作成の關係上申込は來る二十日まで申込先は特別市庶務科および地方事務所庶務係へ、なほ本年の參會者は約千名に上つたが來年は二千名に上る見込で早くも準備をすゝめてゐる

御贈答品
歲暮大賣出し
思ひ切り奉仕的投げた一石の大人氣
お正月用品は細大洩さず
立ち處に揃ふ店豐に新入荷
輸入組合加盟店
和洋食料雜貨 丸德商店 吉野町二丁目 電話二二三三番

あんま
電話五八二九番
新京永樂町三丁目一
一陽堂療院

▲開業▼
看護婦
附添婦
家政婦
派遣多忙
御申込は 朝日通り八七
東亞看護婦會 電二三三六番

歲末贈答品として
寶石入裝身具を!!
▼十二月十一日より卅日まで▲
總額壹千圓 福引景品付き
歲末大賣出し
●御買上金五圓毎に抽籤券進呈●
一等 金百圓 二本
二等 金五十圓 三本
三等 金三十圓 五本
四等 金十圓 二十本
五等 金五圓 六十本
等外は福袋進呈 空籤なし
御贈答用に商品券の御利用を願ひます
寶石裝身具專門 中央通郵便局前 岩間商會寶石部 電話三〇四七番

長男駿雄儀去ル七日發病致候處藥石効無ク遂ニ十日午前十一時二十分死去仕候ニ付此段御通知申上候
追而葬儀ハ本十一日午後三時當地祝町太子堂ニ於テ執行可致候
昭和九年十二月十一日
新京羽衣町二丁目ホ號
父 長尾次郎

本場出張
台灣サンゴ 破格大提供
日時 十二月十一日より 十二月十七日まで 七日間
場所 中央通郵便局前岩間商會寶石部（電三〇四七番）
▼年末贈答品に最適品▲ 各種品豐富
五拾錢より三百圓まで
主催 台灣珊瑚聯合組合

祝刷新發展

新京日本橋通り
株式會社
大信洋行新京支店
本店大連市監部通り四九
專務取締役 石田榮造
新京支店支配人 村上照

電話
金物部 二五二三番
建材部 五九五三番
雜貨部 三七〇八番
塗料部 五九五三番
工事部 五九五五番
倉庫 五九五四番

新京郵便局長
高橋富十郎

新京日本橋通り七九番地 電話二四一二番
株式會社
三中井新京支店
支店長 河井文三
所在地 京城 釜山 大邱 平壤 咸興 元山 群山 大田 木浦 晋州 光州 興南 東京 京都

社團法人
新京賽馬倶樂部
役員
金卓
箱田琢磨
田原稔
五味武太郎
金壁東
吉井榮吉
丹宗安一
安岡勝美
小松兼松
崔新五
四戸友太郎
丸山直助
史維翰

サロン モナミ
山本正徳
新京三笠町三丁目
電話二九三〇番

料亭 開花
丸山安右衛門
新京日本橋通三七
電話二一〇三 二一三六番